時報

中華民國十七年
十月四日 星期四
舊曆戊辰年八月廿一日
今天二張售大洋三分
第八千六百八十五號

定報價目 本國及日本一個月一元 三個月二元九角 六個月五元七角 九個月八元四角 全年十一元 南洋歐美一個月二元 三個月五元八角 六個月十一元四角 九個月十六元八角 全年念二元 郵費先惠郵票九五折算

廣告刊例 「封面及評前」二行起碼每日每行一元四角「新聞時評」每英方寸每次一元五角地位須於三天前預定「新聞欄內」每日每行四角五分「普通地位」三十字起碼每日每字一分二厘「彩色廣告」加一色手續費十元二色四十元三色九十元四色一百六十元地位格色須預向本館廣告部接洽

本館編輯部設於上海新江路二十五號（小花園）電話中央六一二〇四 營業部設於山東路▲字六號 電話中央六一二〇一 帶報處二五一四 ▲中華郵政特准掛號認爲新聞紙類

商務印書館 最近運到

重要原版課本

本年秋季開學時、以各方需求過大、以致有多種原版西書不敷供應、茲已由外洋運到下列各書、存貨無多、購請從速、

McPherson & Henderson: First Course in Chemistry
Hawkes: Higher Algebra
Wentworth: Plane and Solid Geometry
GRAYBILL: MODERN CHINA
Wentworth & Smith: Plane Trigonometry and Tables
Autobiography of Benjamin Franklin
Tanner: Composition and Rhetoric

上海 小東門外 恒豐洋布莊新屋落成

擇於夏歷八月二十一日正式開幕

歡迎惠顧 特別放盤

中孚銀行發給股息廣告

本行十七年份上期決算業經股東會議決仍照向例擇於十月一日（卽陰歷八月十八日）起發給上期股息之期屆時卽祈貴股東在地（本行所在地）就近本各分行憑摺支取（息摺）

上海郵務管理局通告

凡來局自領信件者平常信件向包裹處領取快遞及掛號信件向正門內前櫃臺領取仰各知悉此告

中華民國十七年十月三日

上海郵務管理局通告

凡本局被迫罷工員役願意回局工作者可於臨蘇州路進門處領取進門證便可自由出入至信差則發給袖章一條以資識別此告

十七年十月三日 4289

工商部中華國貨展覽會展期開幕通告

本會原定十月十日開幕節經通告在案惟現因各處出品不及如期趕到紛請展期加之雙十節明令舉行北伐完成盛大慶祝國府委員不能蒞會參加開幕典禮經常會詳加討論公決展期於十一月一日開幕除電工商部轉呈國府備案並分電各省政府各特別市市政府各籌備分會各總商會各商會查照外特此通告

工商部中華國貨展覽會籌備委員會主席委員 虞洽卿 張定璠 趙錫恩 謹啓

江灣賽馬

陽歷十月六號及雙十節卽陰歷八月廿三日及廿七日（星期六星期三）本會舉行第一百四十六期賽馬每日准下午一點鐘起賽各賽十次會員搖彩套頭票自一號至五百號兩天售洋四十六元可向靜安寺路一四五號本會辦事處預定特此佈告

萬國體育會謹啓 4284

國慶標語口號

本屆國慶標語口號業由本部製定除分函全市各民衆團體及分令所屬黨部遵照外特再登報公布希各界舉行紀念會時儘量採用爲要

（第一類）一、辛亥革命、是滿清政府腐化的反響 一、辛亥革命、是帝國主義侵略的反響 一、辛亥革命、是建設的破壞運動 一、辛亥革命、是中華民族的中興運動 一、辛亥革命、是中國民衆的民權運動 一、雙十節是推倒腐化政府的紀念日 一、雙十節是反抗帝國主義的紀念日 一、雙十節是總理領導革命的紀念日 一、雙十節是本黨從事革命的紀念日 一、雙十節是三民主義革命的紀念日 一、不要忘了領導革命的總理 一、不要忘了中途犧牲的先烈 一、不要忘了辛亥革命失敗的原因 一、不要忘了阻礙革命的帝國主義 一、不要忘了民衆的力量 （第二類）一、慶祝偉大的雙十節 一、慶祝革命的雙十節 一、慶祝北伐完成 一、慶祝南北統一 一、慶祝雙十節 一、肅淸貪官汚吏 一、剷除土豪劣紳 一、建設廉潔政府 一、肅淸中國共產黨 一、總理精神不死 一、革命諸先烈精神不死 一、繼續建設的破壞 一、完成破壞的建設 一、積極建設良好政治 一、實行革命的外交 一、反對日本的滿蒙政策 一、打倒日本帝國主義 一、打倒帝國主義 一、擴大反日運動 一、實行對日經濟絕交 一、廢除一切不平等條約 一、扶植民衆於本黨 一、加緊鞏固本黨的基礎 一、完成國民革命 一、實現三民主義 一、國民革命紀念萬歲 一、中國國民黨萬歲 一、中華民族萬歲 一、三民主義萬歲

中國國民黨上海特別市黨部宣傳部 4288

國民政府交通部購料委員會標購電報材料通告

本委員會現奉部令批准標購電報材料多種凡願投標承辦者可自十月五日起向南京國民政府交通部購料委員會領取投標章程及圖樣程式單（每份收費五元）（概不發還）該項標函務於十月十五日十二時以前送到本委員會逾時不收卽於十月十八日午後三時在本委員會當衆開標特此通告 4214

上海特別市黨務指導委員會指字通告 第十一號

查近有不肖之徒假借本會名義在外招搖甚有捏名假冒希圖欺詐者實屬不法之至本會對外文件向有正式關防務希各界如遇前項情事卽將人犯隨時扭送就近官廳依法懲辦可也特此通告 4135

清宮寶藏

▲宋元寶繪五彩印共出三冊每集三元八角▲吳漁山畫冊五彩四元六角▲宣和臨古十七家五彩三元八角▲宣和六鶴圖八角▲吳道子釋迦降生圖一元二角▲南田五彩山水八幅三元二角▲御題南田冊一元二角▲南田墨戲一元五角▲李龍眠五馬圖八角▲李龍眠蜀川圖二元▲元宮游戲圖八角▲三希墨寶二十元▲書譜墨蹟原本四元六角▲右軍千文尺牘合冊一元四角▲晉拓保母帖一元▲東坡春帖子墨迹一元六角▲東坡墨蹟三種一元二角▲東坡養生論一元六角▲東坡洞庭春色賦二元▲中國歷代帝后像十元▲清十一朝皇帝像一元二角

上海望平街有正書局

電訊

國府組織法通過公布 五院組織法推員起草

◎今日中央政治會議決議各案如下、㈠通過國府組織法、㈡五院組織法推胡漢民・李石曾・孫科・蔣中正・譚延闓・戴季陶・張靜江・蔡元培・王寵惠・鈕永建・吳稚暉等起草、㈢決議推胡漢民・李石曾・孫科・蔣中正・譚延闓・五人審查政治會議委員之人選標準、（南京三日電）

◎國民政府組織法、應由中國國民黨中央執行委員會公布、中央執委會因於本日下午臨時召集特別會議、通過公布、（南京三日電）

◎國民政府組織法、三日政治會議議決、隨開會公布、全文七章四十八條、第一章國民政府總攬中華民國之治權、統率海陸空軍、行使宣戰媾和及締結條約之權、行大赦特赦及減刑之權、國府設主席一人、委員十二人至十六人、主席兼海陸空軍總司令、國府以國務會議處理國務、第二章行政院、行政院爲國府最高機關、設院長副院長各一人、設各部、分掌行政院之職權、各部設部長政務次長常任次長各一人、及各委員會長委員、均由院長提請國府分別任免、行政院關於主管事項、得提出議案於立法院、應提議案爲大赦預算法律宣戰媾和條約及其他重要國際事項、及薦任職以上行政官吏之任免、行政院及各部組織以法律定之、第三章立法院、立法院爲國府最高立法機關、議決法律預算大赦宣戰媾和及其他國際事項之職權、設院長副院長各一人、委員四十九至九十九人、由院長提請國府任命、任期二年、不得兼任中央地方事務官、會議以院長爲主席、立法院之決議、由國府會議議決公布、第四章司法院、司法院爲國府最高司法機關、掌理司法審判司法行政官吏懲戒及行政審判之職權、司法院設院長副院長各一人、第五章考試院、考試院爲國府最高考試機關、掌理考選銓敘事宜、設院長副院長各一人、考試院關於主管事項、得提出議案於立法院、第六章監察院、監察院爲國府最高監察機關、依法律行使左列職權、一彈劾、二審計、設院長副院長各一人、委員十九人至二十九人、由院長提請國府任命、監察院委員不得兼任其他職務、（南京三日下午十時電）

◎李濟深三日午偕其夫人由湯山回京、列席中央臨時常會、晚仍偕眷回宿湯山俱樂部、（南京三日電）

中央政治會議 蔣夢麟任大學院長

◎三日中央政治會議、到蔣中正・胡漢民・戴季陶・孫科・譚延闓・張靜江・宋子文・李宗仁・李濟深・李石曾・王伯羣・王正廷・王寵惠・王世杰・孔祥熙・薛篤弼・易培基・張之江・趙丕廉・邵力子・陳肇英・繆斌・褚民誼・吳鐵城・郭春濤・周啓剛・丁超五・葉楚傖・白雲梯、決議㈠中華民國國民政府組織法通過、送中央執行委員會公佈、㈡決議關於中華民國國民政府組織法之修正及解釋、由中國國民黨中央執行委員會中央政治會議議決行之、㈢國民政府五院組織法、推蔣中正・胡漢民・孫科・戴季陶・李石曾・張人傑・蔡元培・王寵惠・李濟深・吳敬恒・譚延闓・諸委員起草、法制局長王世杰得列席參與、起草委員會由譚延闓召集、㈣委員白雲梯・恩克巴圖・提案請於立法院中規定蒙回藏立法員名額、並請於蒙藏委員內設正副主席之意見二項、決議交五院組織法起草委員會、㈤中央執行委員會函開、查中央政治會議暫行條例關於委員人數及人選標準、均無明文規定、茲經常會第一百七十次會議決議函政治會議擬具政治會議委員額及人選標準、請查照辦理、決議推胡漢民・李石曾・孫科・蔣中正・譚延闓・五委員會商、提出意見書討論、㈥決議大學院院長兼代司法部部長蔡元培迭請辭職、應照准、特任蔣夢麟爲大學院院長、兼司法部部長王寵惠速回本任、㈦內政部部長

智慧之府

腦爲智慧之府、凡百建設、皆由腦神經指揮、而百體皆聽命於腦、腦在人身、顧不重歟、所以腦筋壯健之人、思想力、制作力、判斷力、皆高人一等、猶能戰勝環境、而不爲環境所懾伏、凡此皆腦强之明證、

樹皮丸

功能健腦固精、潤腸通便、凡頭暈目眩、神經衰弱、思想遲鈍、生殖無能、腸燥便閉、及遺精諸疾患、常服是丸、腦力充足、而百病皆除、試服一瓶、奇功立見、

◀每瓶一元 每打十元

總店四馬路福州路轉角 分店天后宮橋 分店北四川路

五洲大藥房發行

各埠藥房均有發售

猛　虎　標　商

月到中秋分外明（方）

昔人詩云「月到中秋分外明」是讚賞其光亮能普照大千也

病家每云「藥到用過方見妙」即如虎標萬金油能治內外症數十種病家一經試用均能立見佳妙也

虎標萬金油

內治 中風中痧 霍亂吐瀉 心氣腹痛 絞腸痧痛 頭痛昏眩 時行瘟疫 四時感冒 噎膈反胃 消暑除煩 止咳化痰 及婦雜症

外治 神經骨痛 疥瘡瘰瘡 腰骨腳痛 瘰癧核痛 手足腫痛 蛇螫狗咬 無名腫毒 跌打刀傷 皮膚破傷 蚊咬蟲毒 牙痛 及耳痛

總發行上海虎標永安堂

北四川路八十九號 電話（北）二七三六

南市代理新開河林大森

各大商藥店及煙紙店均有出售

許薦醫、呈請辭去本兼各職、以備出洋考察、敕幺照准、決議慰留、(八)國民政府轉江西省政府主席朱培德呈稱、前江西省政府委員彭程萬業經奉命免職、惟念該員歷次參加革命、不無微勞、擬請免予查辦、決議彭程萬既經免職、准免查辦、(九)中央執行委員會轉國民政府函送司法部所擬全國各省區籌設之法院計劃大綱、分期籌設各省區法院一覽表、各省區法院經費預算表、及籌設全國各省區新監獄計劃大綱、請核、議決候司法院成立交核、(十)中華航空協進會呈請按月補助經費、以資擴張、決議由本會議一次補助一萬元、函請軍事委員會決定補助辦法、(南京二日電)

德使館決南遷 土派駐華代表

◎德使館參贊華根納來京、呈該國公使柏熙公函、該公使館決定設在首都、(南京三日下午十時電)

◎義國公使已由北平繞道來京修約、(南京三日電)

◎土耳其代理大使貝高特、奉土政府命爲駐華代辦、(南京二日下午[illegible]電)

張對熱河聽命蔣閻

◎張學良來電云、蔣閻二公如何解決熱河、東北無不樂從、(北平二日下午九時電)

◎熱河同鄉、今日招待報界、報告湯玉麟禍熱、盼國府早平熱河、(北平三日下午九時電)

白再約張會晤

◎白崇禧再電約張學良來唐、面商一切、(北平三日下午七時電)

◎第四集團部訊、[illegible]渡灤河者、已渡回西岸、現灤東完全爲奉軍、灤西爲國軍、白崇禧在唐山灤州間佈置編遣善後、待防地等問題解決後、方能回平、(北平三日下午十二時電)

◎白崇禧前晤關內奉軍新旗、現灤東奉軍已自動易幟、日人又傳東北十日易幟、(北平三日下午七時電)

◎白崇禧二日在唐山會議裁兵及善後、又決雙十節大慶祝、九日[illegible]、十日[illegible]、十一日游藝會、(北平三日下[illegible]電)

河北省府定期遷平

◎河北省府二日晚議決十二日起遷移省府、至十五日遷竣、(北平三日下午一時電)

◎政分會讓出國院、日內遷中海、(北平三日電)

河北省府再請撤兵

◎河北省府再電各方請撤兵、謂不撤軍隊、政治無着手之方、不救人民、革命無貫徹之日、(北平三日下午[illegible]電)

閻錫山建議內容

◎閻錫山於三日電呈國府、建議訓政方針、約三千字、內容分軍事・政治・財政・諸大端、對於北平市教育民生言之尤詳、(南京三日電)

段祺瑞等赴大連

◎段祺瑞王揖唐等一日由津赴大連、(北平三日電)

張羣抵日後行動

◎因觀操來日之張羣氏、昨日下午至外務省訪有田亞細亞局長、談一小時半、關於東三省問題・中日商約問題・濟案等、互相披瀝私人意見、(東京三日東方電)

日軍彈擊千佛山

◎日軍定六日演空中開花實彈射擊、以千佛山東山頂爲目標、(濟南三日下午六時電)

芳澤將回國

◎芳澤公使因參列日皇大典、豫定本月中旬回國、並乘此機會、與田中外相等關於對華外交諸點作充分之接洽、(北平三日東方電)

◎[illegible]本[illegible]氏本日離平經由大連赴滬、(北平三日東方電)

◎駐[illegible]天之關東軍司令部、本日已搬往旅順、(奉天三日東方電)

平津郵工援助滬工 天津郵工昨罷工 北平郵工待二日

◎天津郵務工會援助上海郵工、三日罷工、北平郵務工會、今日開會表決、(北平三日下午七時電)

◎北平郵務工會三日開會、決援助上海郵工、請郵務局及黨部分電交部及中央黨部、如二日內無圓滿解決、北平郵工一致怠工、又北平郵務工會所提條件、大致與滬同、(北平三日下午七時電)

◎北平郵務工會組怠工委員會(北平三日下午九時電)

張貞部開抵永春

◎獨立第四師三團第二三營、二十九日抵永春、全部日內開到、(廈門三日下午十一時電)

◎閩財廳通電全省財政機關、款全解省、不得就地支撥、(廈門三日下午十一時電)

淄川城被攻破

◎昨日黃鳳岐攻破臨淄、縣長公安局長逃往益都、(濟南三日下午六時電)

徐州捕獲兩共黨

◎省考查員殷本貞、協同縣府公安隊、二日晚捕共黨王守先馬有良兩名、(徐州三日下午八時電)

湘省處決著名共黨

◎湘清鄉署昨處決著名共黨蔡智一名、蔡係該黨湖南特委、爲毛澤東所最倚重者、(長沙電)

◎湘省府開禁煙會、議決議採絕對嚴禁辦法、(長沙三日下午八時電)

◎湘省府會重祭孔典禮、並注重古樂、(長沙電)

任應岐部準備開德州

◎徐州電、任應岐部現奉蔣令開駐德州、協同第二集團軍就地剿匪、任已電令豫南所部駐軍速即集中、繼續向北開進、至裁編事宜、各師以連爲單位、現已編制就緒、任於一日電請軍委會派員查驗、並請中央撥給裁兵費、俾資遣散、俟手續辦理完竣後、即向德州開拔、(南京三日電)

◎北平電、第十二軍長任應岐、昨電總部駐平代表何成濬、謂所部奉令集中德州、定日內來平一行、(南京三日電)

北平商店紛紛歇業

◎九月份北平商店歇業一千零九十五家、(北平三日下午二時電)

各方彙聞

◎謝文炳二日由滬攜眷來京、以所部給養困難、擬呈請國府軍會總部准其縮編、並辭四十八軍長職、(南京三日電)

◎賀耀組三日晨由滬來京、出席中央政治會議、午後往訪谷正倫謝履、協商陣亡教導師長葉震國葬及傷亡部屬撫卹各事宜、晚仍回滬、(南京三日電)

◎外長王正廷、三日委蔡成章爲緬甸副領事、蔡在南洋從事行政黨務及教育有年、甚熟悉該地情形、(南京三日電)

◎北平[illegible]工會[illegible]發起、慰勞東征軍、定五日攜物品專車赴唐山、(北平三日下午十二時電)

◎廣獲之魯軍鐵甲車、今日運平修理、(北平三日電)

◎行營籌備國慶日孫靈前之儀節、今日撥一千元爲籌備費、(北平三日下午九時電)

◎曹萬順三日由京到蕪湖、(蕪湖三日下午七時電)

◎閻錫山請平漢路局援前例月濟第三集團軍餉五十萬、現路局商閻月濟二十萬、(漢口二日電)

◎漢口連日失火、公安局查係共黨所爲、由衛戍部通令放火者槍決、(漢口二日電)

◎維持會改組、張魯泉勝利、加入副會長一、評議員六、副會長推蕭承弼充任、(濟南三日下午六時電)

北平公債市況

◎三日公債市、九六開盤二六、收盤二六二、後場二六、七長八零五、成交二百二十萬、(北平三日下午九時電)

要聞

內部通緝在逃共黨 王匯百案內百餘名

內政部昨令各省民政廳通緝王匯百案內在逃共黨、幷抄發名單一份、併誌于次、

(一)令文、爲通令事、案據南京特別市公安局局長孫伯文呈稱、以據該局特務股理事潘祖康等呈、以王匯百案內各犯供出在逃共黨不少、逐細檢查、將所有未獲人犯姓名年貌籍貫抄供油印彙呈到部、請予通令所屬一體協緝、務獲究辦等情、據此、查共黨害、有甚洪水猛獸、値此訓政開始時期、務須剷除淨盡、俾安閭閻、而杜隱患、除分別函令外、合亟抄發名單、令仰該廳遵照轉飭所屬一體協緝、毋任遠颺、是爲至要、切切此令、

(二)名單、計開李成雲、(即羅世璠混名騾子)(湖南人、面黑身中夾腮鬍、前住下關龍江橋廿四號或四十三等、)王照徙、(住九步洲、)李自新、(住上海立達學院、)路大魁、(安徽懷遠人、年二十五六歲、身瘦、隻眼微斜、唯新小學教員、鐵道隊幹事、)李模中、(李萍、年廿四歲、滁州西鄉界保集街上人、)蘇愛吾、(又名黃雲樵、四川人、年二十二歲、面白而長、)張兆封、(鎮江人、年二十餘歲、現住鎮江、)周華南、(安徽人、年二十餘歲、上海第二軍八師政治部社會科科員、)邵一遠、江蘇宜興人、年二十餘歲、現住宜興、)傅金凱、(安徽人、二十多歲、面胖、)曹贊卿、)安徽人、約三十多歲、)朱一鵬、(鳳陽人、三十多歲、)黃祖泰、(湖南人、十七歲、住中一院、)周秉祺、(安徽人、十八九歲、住鄒府巷十二號、)徐玉飛、(安徽人、十八九歲、周秉祺之愛人、)劉華章、(徐州人、年二十餘歲、住唱經樓南衛巷二號、中大學生、)周秀雲、(安徽宿州人、年二十歲、南京女子中學學生、)陳化鈺、(安徽懷遠人、年二十二歲、安徽公學學生、)劉芝貝、(湖南人、年二十五六歲、面黃瘦、四方、臉有黑癬、身矮、住中正街三十二號蘇草房邊、)徐克家、(廣東人、面白、身中瘦、約二十餘歲、現在廣東九龍朱師長處教兩個學生、)超裳、(黃雲樵妻、湖南人、住上海愛國女學、)王順德、(或王浩德、)湖南人、年三十歲、)潘學謙、(吳裕銘之妻、前住吉兆營六十四號、貧市委總責、)李強本、(住唱經樓飲麵店、大約在紙店隔壁、)王建方、(江南口音、約三十歲、面黑身長、)崔興夫、(江南口音、三十多歲、身長、)李照遠、(浙江人、學生、)張樹箴、(安徽滁州人、)秦了君、(安徽人、十八九歲、面圓、)韓廷賓、(工人、)徐文雅、(徐州人、年二十四歲、面長身胖、)宗益壽、(宜興人、年二十三歲、身長瘦、面小而黃、恰如銀杏、)宗鐘、(宜興人、年二十歲左右、身矮、面大而黑、)蔣格汝、(宜興人、年十八九歲、身矮小、面黑而微麻、)萬鎰、(宜興人、)史宜賓、(耀定之兄、面長如馬、有微鬚、身甚高大、)史耀賓、(宜興城裏人、面白露齒、身中材、很文弱、曾充宜興縣黨部的秘書、)李暘谷、(宜興人、面黑身短面

報告西北科學考查團近況之兩函

徐旭生黃文弼致劉半農

北平訊、西北科學考查團出發經年、該團團員前已屢有信來、報告該團工作經過、今徐旭生黃文弼又致函劉復(半農)、報告該團近狀甚詳、惟因經濟甚困難、希望速籌接濟、赫定已於六月初抵德國柏林後即回瑞典、擬留三星期後、再從柏林來中國、赫定此行、亦全爲籌款云、茲錄徐黃兩君函文如左、

徐旭生函

半農先生如握、初八日我給理事會寫完信以後、匆匆忙忙、不完不備地給你寫幾句、命從本團回的僕人帶上面呈、不曉得你已經接到否、在這封信裏面、給你出了兩個題目、一個還容易、是請人譯一篇文字、登在導報上面、一個很難、是請諸位籌款、我並且還說我雖然很感激你、給我家裏籌款、但是歸志並未仍消、我很希望你們來一位督率著去工作、我可以回去籌款云云、這些話你驟然看起、或者很生氣、以爲旭生得隴望蜀、意存要挾、如果你這樣想、那也不能怪你、我現在把詳細情形告訴你說、請你替我想想、如果我們自己一點款項籌不來、我枯守在這裏、是否還有一點趣味、我現在將各方面經濟情形、分列如下、

(一)赫定先生方面的經濟狀況、我們在哈納河的時候、有一天赫定先生問我、「你猜我第一年能用多少錢、」我回答說、「我一點也不知道、但是……但是……我在北京的時候、我臆測總離十萬不遠、可是現在看起、這個數目、不像能夠、以至於離二十萬不遠也未可知、」他說、「差不多、實在九萬幾千美金、」他這一筆早已用完了、我疑惑這德飛行場Lnfthansg捐助的數目、另外聽說他還在瑞典募的二萬多、他自已還有一萬多也全花掉、團員中的經費、據說有三個是由瑞典款內出的、另外全由德國款出、說到這裏、我不能不嘆世界上不經濟的事太多、我們未來到新疆以前、楊將軍莫明眞相、調兵遣將、如臨大敵、聽說也花了不少的錢、如果把赫定先生及楊將軍所費的錢、加起來拿來使我們節儉著辦、依我的計畫、可以組織一[illegible]多的團體、繼續工作可至十年、如果那樣、專就學術一方面講、我們對於新疆的研究、幾可以比現在考查團兼中西兩方面完備與英國人對於英國的研究、法國人對於法國的研究、爭美、然而黃金竟全是這樣虛擲、眞令我們這些書呆子跺脚也、

(二)赫定先生現在的心理、德人因飛行計畫不成功、不願意再多拿錢、赫定先生在表面上、萬不肯從他嘴裏說出不履行協定的話、口口聲聲要拿出養老的錢、破釜沉舟作一下子、但是有骨子裏、過着這種局面誰不心痛、又怎麼樣能專怪他老先生呢、他的家產、據說合中國十二三萬元、如果這樣連下去、中國方面另外籌不出一點款、他總得有五萬元賠他前些時總想把氣象台早完全交給中國人辦、又一天他告訴我說、他們瑞典團員議定、如果將來必須用他家產的時候、他們每月止領原薪四分之一、這樣有暗示性的說話、全是他心疼私產的表示、

(三)我國方面的經濟、我們在北京的時候、臆想我們方面每月可餘百十塊錢、在蒙古草地走了七八個月、一定餘不少的錢、其實不然、這幾個月我還沒有算、在戈壁中間我算了一次、我設想十六年年底、到哈密、除了應出的錢不花一個、團中尚殘剩一兩塊錢、我可以相信花的錢全是必要的錢、少帶一點私人的性質、即不敢出公帳、我個人的錢、也花了一二百元、總之團中頗難有餘錢的希望、

(四)過去和將來的工作計劃、我們一到蒙古就感覺到北京時候的臆想、順着一條大路走到車會成就回頭的計劃、完全要不得、如果一定那樣作、除了法國團員的丁作無大變更外、瑞典和中國的團員、花了多少萬塊錢、就專以中國團員講、就北京應領的薪水計算、也是好幾萬、可是歸結不過作了些路線圖、廣闊四五十里、不完不備的地質圖、考古圖、這豈不是一個笑話麼、赫定先生方面、總是想便利納林、貝格滿二人的獨立工作、我就也決定竭力發展、我們團員的獨立工作、去年袁希淵分隊除去駝畜糧食外、又用了千數塊錢、今年五隊出發、納林貝格滿帶去七千元、中國每隊已帶去二千元、加上駝畜籍件費不下七千元、假定如果照北京那樣想辦法、赫定先生至少可以節儉兩萬塊錢、經費不至於那樣困難、然而如果眞那樣去作工作的結果、要減去五六倍不止、我們大膽負責、向發展方面去作、我想是一種大成功、絕無損害、我現在計劃今年秋冬之間、要自已出一隊、從和闐起到赭羌、從離大路、北邊百餘里、大家從未走過的沙漠裏面尋找古物古跡、并劃路線圖、然而需要經費也不下一二千元、可是經費現在那裏呢、

不過據醫生所接瑞典信、似乎安德生對於赫定先生有重行求和、不再爲難的意思、如此則他或能籌一部分款、亦未可知、我國團員方面將來用錢還不在少數、希淵黃仲良兩隊少有發掘、兩千款項已用過半、不有接濟、恐難繼續、赫定先生此次實在已經特別帮忙、再向他交涉、太覺不好意思、且合同規定不作大發掘、所以我也沒有理由再向他張口、我們前兩封信、請你募集一兩萬款、實在是萬不得已的辦法、幸政局更新、國是稍定、籌款或且比較容易、我擬等赫定先生來後、將諸事商議就緒、由西伯利亞回北京一次、如果能籌得過萬的款、我就再來、如果不然、只好請理事會另外派人來、我也要休息一休息了、這邊氣象台於本團回後、由新疆接收已有成議、希望將來不致有何變動、甘肅氣象台還要請趕緊向那邊接洽、將來辦法、台設蒙地用款較多、如移別處、可託人兼辦、用款無幾、但我想同他們接洽、不如勸他們多辦幾處、甘肅地方遼闊、如期敷用總需十幾處、如本團現在所辦觀測溫度濕度氣壓風雲雨六項儀器每台費不過五六百元、觀測可托學校中教員兼辦、每月津貼他三五十塊錢已經很好、總之十氣象台儀器和開辦費、不能過萬、常年經費有六七千亦可敷用、希望甘省當局提倡科學、將來各省皆可仿辦、此類計劃、當日也同楊蓋臣將軍談過、他尚在依違未有所決、將來如果此間時局大定、我還要同當局說、或能成功、亦未可知、這邊當作的工作、實在太多、說我國自行組織考查團、以李仲揆爲團長、未知確否、如果屬實、可同仲揆商議、將本團的團員斟酌改屬、使他們能繼續工作、也是一件很好的辦法、大學近來情形如何、能否見示、即候文祺、徐炳昶拜手上言、七月十八日、

黃文弼函

半農先生、頃接五月十六日來函、敬悉一是、別來年餘、山川悠隔、茲讀惠書、欣如面對、嘉慰可知、弼於四月十九日發自迪化、二十三日即抵吐魯番、購驢賣駝、勾留二十餘日、又以此地爲高昌故墟、文物豐盛、略事探查、採獲墓塊壁畫寫經之類共計四箱、即存本地、五月十八日發自吐魯番、經行山溝、半月之中、歷備四時、(由攝氏二十五度至〇上五度、又至二十八度)高則雪滿山谷、冰雹撲面、低則熱風薰蒸、炙沙如炭、塞外天氣其變遷無常也如此、六月六日行抵焉耆、略停三日即發四十里城市、即貫渠之故土也、即在此一帶作古物之研究、計在明屋(四十里城市西南三十里)發掘舊廟、十餘日獲得石刻泥塑木雕甚多、經紙亦有少許、在霍拉山發掘四日登及巴倫台一帶、從事路查道路、知古蹟古物、與古代交通有相互之關係、以古證今、亦爲有趣味之研究也、可惜新疆古物大半爲外人所攘奪、吾等來遲、便利處已不可多得、外人所視爲不可工作者、吾人則當爲至寶矣、如明屋廟基數十、皆已掘過、惟一大殿、因被焚燬而不掘、而吾等十餘人、連掘兩日方出沉像、由此可知掘地之難、然卒得此數、亦有幸存焉、擬後天(七月二十四)向庫爾勒輪台出發、赴嵩庫車輪台、爲漢代屯田之地、庫車爲古佛教中心之區域、當能採得少許古物也、屆時情形如何、再行報聞、今日接徐先生來函、並轉來照片二盒、計十打、法文書四册、礦物書一册、計一包、數月來只見此物、先生函中稱所購物、均陸續寄來抑尚未寄到歟、路上之失落歟、不可知也、徐先生來函亦說未接先生函件甚怪、李子開兄屢承關注甚感、宋板老子原意購以贈楊督、今接徐先生函知楊督已物故、獎廳長亦仙化、至爲不幸、故老子亦可不買了、承讓照相匣感謝無旣、但器具尚未寄到也、德華銀行款項詳情、弼不甚悉、此節已函致徐先生詢問究竟、微聞外人存德華銀行本爲八萬元、以二萬元存北京爲發給團員薪水之用、以六萬元撥給楊督、後不知何故、撥楊督之款、尚有不足、就在新領取之新金、亦只至去年年底也、至弼留新與返京時間、現尚無從決定、今日接徐先生函稱、韓普爾接到柏林電、知六伏坦沙、與赫定契約至本年九月底爲止、不再繼續、並擬令德人全體歸、又弼在焉亦見有韓景爾(德國首領)通知外國團員電、工作以九月三十號爲止、以後由赫定負責、現赫定已由德回瑞典、大料八月初間可到新省、故一切問題、非俟赫定來後、不能決定、弼等之發出也、每隊二千元、以八個月爲限、款已領到、倘赫定不能繼續接濟、理事會方面、又無法籌款、則大家于八個月期滿即歸耳、不過弼等之意、希望理事會能募集一點款項接濟最好、因來至新疆亦頗不易、今一切工具齊備、半途中輟、殊爲可惜、現關內統一、國勢已定、籌款亦必較易、希先生極力鼓吹、俾得繼續進行考查、實個人之幸、亦國家之幸也、此節徐先生必有詳函致先生矣、又徐先生今日函中亦說、俟赫定回新後擬回京募款、然徐先生回京後、新省無人主持、殊太不便、已有函致徐先生阻止矣、又採集品之運輸及將來之存放、亦希預爲籌計、總之以後關于經費問題甚大、希注意及之也、餘容續陳、肅此即頌撰安、後學黃文弼敬上、

骨格粗、約二十七八歲樣子)、史乃康、(與史耀賓等同宗、宜興城裏人、約翰大學畢業生、面黑而小、長身瘦弱、有人說他在天津、不知是否)、儲亦平、(三十來歲、大約也是本地人、(指宜興)、面貌及行踪不知道)、潘子文、(宜興人、面龐而小、二十餘歲、行踪不明)、徐永亭、(常州人)三十一二歲、身架甚大、行踪不明、他家住常州城內花椒園二十二號、抑不知是二十五號)、王聽樓、(常州人、二十餘歲、身高面方中微凹、住址行踪多不知道)、胡雨銘、(大約是湖南人、三十來歲)、匡夢蘇、(二十餘歲、蘇州人、身甚高大、頸有一瘢、被槍打落門牙兩個)、顧祝祥、(二十二三歲、上海口音、面小白、身瘦長、微駝、目似鼠)、黎明初、(四川人、南京軍委會CP領袖、做軍官的工作、魏季高、(原名達尚、安徽人)張昌齡、(住東關頭)、康立士、(二十多歲、普通口音、身長)、林猶敏、(廣東人)、粱永、(二十多歲、山東人、身長)、阮成譜、(湖北人、約二十歲)、周世昌、(湖南人、二十多歲、身中)、曹曉時(普通口話、身小、二十餘歲)、崔鵬飛、孫父父、田應時、周不論、陳阜東、張克祥、(福建人住金大)、劉漢章、(廣東人、住中央大學)、劉少田、宛希儼、丁廷偉、(安徽人住金大新宿舍)、張翼彰、吳馨桂、曹昌賢、(中央大學學生、地址待查)、老劉、(住小河西或小河南、北方口音、四十多歲、三三、(小河北草房、自己房子、有女人、北方人、三十多歲)、劉得勝、(四十多歲北方人)、楊桂林、(道遂大隊部)楊蘭亭、(同上)、王王、(前住江北三叉河清江人)、劉三老頭子、(小河西門、向小河邊草房、有女人)、楊二、(或住天橋底下、或住小河南橋底下)、高萬玉、(鐵路工人、住天洋浜、山東人、四十多歲、有女人)、于雨田・杜昆・劉宋新・王定宇・振春・徐邦玉・(大廠工人附拘)、炎、(不知姓)、(大廠工人)、韓聯會(天津人、約三十多歲、津浦路車務處工人)、沈錫貴、(四十餘歲、無錫或蘇州人、津浦路車務處工人)、黃眞年、(包車夫儀鳳門城底)、洪應山、(同上)、唐長海、(兵工廠支部)、何世元、(同上)、余元慶、(大廠)、車道明、(工程處)、吳純清、(公安)、陳化育、(同上)、王均伯衡、(五卅)、周毅・李肇是・朱國平・葉守信・(浦鎭)、即許敬之)、劉燾搴、(川濱人、三十多歲、面圓身中)、宋振環、(丹陽人、十四號或十五號)、孫志雍、魯光亮、劉貴貞、(前東大附中學生)、劉仁堅、王聲大、(一中學生)、成如信、(安公)、夏雲成、(九步洲、安徽壽州人、據楊供已回家)。

國府議決任命新編師長

四十二人……不冠集團軍名義

軍事委員會、以此次縮編軍隊、業經各集團軍着手辦理、先後呈報、茲擬以師爲單位、不冠集團軍名義、即就現經編成各師、分配番號、並將各師長姓名清單、呈請國民政府任命、二日國府常會議決、照准任命、已誌昨報、茲錄各師長姓名如下、第一師劉峙、第二師顧祝同、第三師錢大鈞、第四師繆培南、第五師熊式輝、第六師陳焯、第七師王均、第八師朱紹良、第九師蔣鼎文、第十師方鼎英、第十一師曹萬順、第十二師金漢鼎、第十三師夏斗寅、第十四師缺、第十五師夏威、第十六師胡宗鐸、第十七師陶鈞、第十八師魯滌平、第十九師何健、第二十師韓復渠、第二十一師梁冠英、第二十二師吉鴻昌、第二十三師馮治安、第二十四師石友三、第二十五師章玉振、第二十六師程希賢、第二十七師張繼璽、第二十八師宋哲元、第二十九師劉汝明、第三十師吝凌閣、第三十一師孫連仲、第三十二師李培基、第三十三師孫楚、第三十四師徐永昌、第三十五師楊效歐、第三十六師李生達、第三十七師王靖國、第三十八師李服膺、第三十九師趙承綬、第四十師關福安、第四十一師張會詔、第四十二師張蔭梧、第四十三師傅作義、

全國海軍駐地調查

此次校閱全國海軍、計分四處、㈠上海、由第一艦隊司令陳季良校閱、㈡江陰、由練習艦隊司令陳訓詠校閱、㈢通州、由魚雷游擊隊司令曾以鼎校閱、㈣南京、由第二艦隊司令陳紹寬校閱、前三處已於前月校閱完畢、南京一處、定於八日校畢、茲將全國軍艦調查如下、㈠海容旂艦、華安、海鳧、定海、駐上海、普安、駐馬江、海籌、永健、永績、聯鯨、駐通州、克安駐湖口、海鴻、海鷗、駐厦門、海鯨、駐馬江、以上屬第一艦隊、擔任海防、㈡楚有旂艦、楚謙、江貞、威勝、德勝、義勝駐南京、楚同駐漢口、楚泰駐厦門、綏勝、公勝、武勝、甘泉、利通、誠勝、勇勝、福鼎、江鯤、江犀、拱辰、永安、建中、建威、建安駐上海、楚觀駐新堤、江元駐馬江、新造已下水之、寧及尙未下水之永綏、均在上海、以上屬第二艦隊、㈢建康、豫章、湖鵬、湖鶚、湖鷹、辰字駐上海、湖隼駐江陰、宿字、列字、張字、駐通州、以上係魚雷艇、屬魚雷游擊隊、㈣應瑞旂艦駐通州、通濟駐上海、靖安駐馬江、以上屬練習艦隊、㈤海圻、海琛、肇和、永翔、楚豫、江利、同安屬海道艦隊、駐地不明。

國際記載

英工黨反對現政府外交政策

年會通過領袖提出之議案

二日倫敦電、工黨領袖麥克唐納爾在白明漢工黨年會演說、提出反對現政府外交政策之議案、該案要求、㈠政府簽定仲裁公約、㈡政府拋棄英法海軍協議、㈢政府簽定切實裁軍條約、㈣政府無條件撤回駐萊因地之英兵、麥氏稱、自一九二四年後、政府在日內瓦之行爲、除妨礙和平外、別無成績、英法海軍協議、不是裁軍契約、但承認英法戰時之需要耳云、大會當場通過麥氏之提議、麥氏又稱、俟十一月間下院集會時、工黨將要求發表英法協議及兩國外部間互換之公文、午後工黨大會開秘密會、討論工黨財政地位、而對於籌集十萬磅選舉經費一事、尤加注意、(路透社)

法主公佈英法海軍協議

二日巴黎電、據半官消息、法外長白里安已向閣員報告英法政府間關於公佈英法海軍協議事之談話經過情形、英政府十月一日研究此事、反對在意日兩政府切實表示其見解以前發表此項協議、白里安得閣員完全同意、將勸英政府迅速公佈之、以袪除華盛頓方面之誤會、駐倫敦之法大使已受訓令、依照此意向英外部交涉、以言美國覆文、法外長大約將僅僅覆稱、來文收到、至於如何辦理、則留俟組成裁軍籌備會之美英法意日專家在適當時機加以討論、(路透社)

中國對裁軍籌備會合作

二日日內瓦電、中政府已通知聯盟會秘書處、告以中國雖不復爲行政會理事、然願繼續在裁軍籌備委員會之工作中、予以合作、(路透社)

法國任命駐華商務參贊

二日巴黎電、九月二十六日命令、任天津法總領事案遜爲駐華商務參贊、並任窜巴第爲商務經理員、(路透社)

新加坡來華兩輪武裝保護

二日新加坡電、太古局安徽船、怡和局南山船、起程赴華、船上載有武裝衛隊、(路透社)

日本警長捕共受傷

三日東京電、昨日下午九時許、警視廳特高課因探知市內淺草區聖天町有日本共產黨員在彼作爲巢窟、石井課長親率警察數名、前往拘捕、先包圍該屋前後、然後高木部長帶警一人入內、正思上樓時、忽由樓上開來一槍、第二槍繼至、由部長右頰命中顎部、犯人乘警察驚怯之隙、由曬台爬至屋頂、又有男女二人用手槍擬警、由樓上突下逝去、另一女子當場被捕、該女子本年已卒業某女子大學、警視廳對此案曾澈宵搜查、高木部長傷勢極重、在該巢窟內尙蒙有子彈四百發、(路透社)

三日東京電、東京警視廳探悉市內淺草河原町無政府主義者丸山美喜女子家內、伏有共產黨殘黨、年在二十七八歲左右、即派特高課長及警部巡查三人、前往搜索、共產黨員袖出手槍、頑強抵抗、巡查部長高橋眞平負重傷、犯人即從曬台緣牆而逃、阪本署刑事警察上前追捕、被其連發手槍、未及近前、竟被逸去、該手鎗係英澤爾式裝、有九發子彈、負重傷之高橋部長、陷於昏睡狀態、(電通社)

日本帝大學生被檢舉

三日東京電、望月內相在二日閣議上報告東京帝國大學學生之不穩會合事件如左、「二十八日在府下練山村山林、有東京帝大學生二十名、在彼集合、不知討論何事、發見後、即被檢舉、其後釋出十三名、茲已查悉彼等乃因接得一種勸誘書、命往討論關於恢復曩因共產案嫌疑奉命解散之東大新人會之事、故前往參加者、其餘七人、尙在拘留、已嚴重調查中、彼等果與前次之共產黨案有關與否、則尙未證實也、」(東方社)

愛倫壁抵紐約

二日紐約電、英國愛倫壁上將偕其夫人今日抵此、美當道放禮砲十七門歡迎之、愛倫壁等現由前駐華美使克蘭招待、(路透社)

齊泊林飛船飛過英倫

戰後第一次

二日倫敦電、德國新飛船一艘、名格萊夫齊泊林者、載客七十八人、從威登侔之康士丹斯湖飛出、作三十六小時之飛行、今晚飛過英倫之寨福克、向西北而去、大戰後齊泊林飛船飛過英倫、此爲第一次、(路透社)

三日柏林電、齊泊林飛船抵英倫後、即飛入北海、午夜經過白羅古姆、繼飛越白里門、施萊斯經格、亨堡、晨九時出現於柏林、道中及屋面之人成千累萬、皆向歡呼、且有飛機一隊護送之、繞城數匝、飛過興登堡總統宮、擲下花球、於是向東飛去、(路透社)

美洲航空公司成立

二日紐約電、美洲航空公司頃已成立、資本三百萬元、(路透社)

代銷俄油談判決裂

三日倫敦電、英波英美及殼牌油公司所組合之三大公司、向蘇俄政府磋商代銷俄油一事、歷時已久、現悉此項談判業已決裂、大公司擬購俄油銷於英國市場、但大公司要求扣留油價百分之五、以賠償蘇俄沒收英人油礦之損失、蘇俄政府以爲如許其扣價、不啻對於被沒收之原主承認義務、故堅持不允、談判遂終止、(路透社)

比國油廠男工罷工

二日盎凡爾電、比國各油廠及各油棧之男工、已一律罷工、現僅有女工照常工作、(路透社)

由英運美大批現金

二日紐約電、在英倫購進值二百五十萬元之現金、現將由阿令匹克號運入美境、此爲今年由英裝運之第二批現金、銀行街希望大批現金源源入美、俾造成七年來所未有最高利率之銀根得稍鬆動、(路透社)

欠美戰債皆已解決

二日華盛頓電、新聞記者今日舉法總理普恩賚所言協約國撤回萊因駐兵與賠款最後解決兩事應與欠美戰債之清償有連帶關係、此層將使美國納稅人清理德國賠款一節、質諸美總統柯立芝、美總統答稱、欠美戰債、皆已解決、故渠認美債問題業已結束云、(路透社)

美人死於汽車之多

二日紐約電、全國安全大會今日在此集議、據謂美國人死於意外之災者、四分之一死於汽車、其中有百分之六十五係行路人爲汽車碾死者、於是會場中發生汽車輛數近已大增、街中現有公共防衛法是否有效之問題、(路透社)

古城返照記 (三四) (老漢)

時報所有 不許轉載

Legatus et Comites et Adjutores Negotiorum sead iter jamuno accingunt et cumeorum fidei demandata sint quoedam Dona a Rege Magnoe Britannioe ad Imperatorem Sinensem mittenda Dona quoe propter magnitudinem exquisitum artificium et pretium non nisi summo cum periculo per interiorem Regionis partem longissime deferri possunt nempe a Cantone asquo ad Pekin In Nxion Regiam rite comitatam sine noro-consendent Portum petentes Tieusing quo melius Regis Augustissimi animum declarent dum brevissimo itinere properent ad Sedem Imperatoris Sinensis.

Id ergo a te petimus ut quoe dicta sunt Imperatori Sinensi referatis et pro certo habeanus quod de facili et securo adventu Navis Regii Augustissimi et Legati et Comitum ad portum Tiensing aut in oras vicinas ipse Imperator mandata dabit.

Deum Optimum Maximum orantes ut omnia tibi bene vortat diuque felicem servet valere jubemus.

Data apud Londinum vicesimo septimo dia Aprilis 1702 de aera Christianitatis.

FRANCICCUS BARING.

這篇文字、不但史紀才看了不解、連陸賈也不甚了了。可是清初的時候、倒是這樣文字、還容易找繙譯、而現在家絃戶誦的英文、那時反致解人難索、由著那些舌人官僚隨便糊弄。因爲歐洲各國與中國交通最早的要算葡萄牙、從明朝已經來了。譯名是按著原音一個頂一個、叫做西洋「博爾都噶爾亞」國 雖然囉里囉索疾黎疙瘩、卻不至使人認做「葡萄上生出牙」來。明末的時候、荷蘭國據了台灣、中國人叫他做紅毛國。此外「伊達里亞」就是義大利、連佛蘭西(日本現在還稱法國爲佛、乃是沿清初之舊)都在大西洋國之廣義的解釋以內。(最狹義的西洋國是葡萄牙)。英國與以上各國比較、要算最晚、那譯文上於英吉利國名、馬憂爾尼、百靈等等人名、都加上一個口字旁、是表明口譯的譯音。因爲在京的西洋人說是紅毛一流、所以此後的譯文於英吉利三字各加口旁之外、還在頭上加了「紅毛」二字、叫做紅毛暎咭唎國。

本來我們中華這塊地方、向來是以萬國的中心自認不疑的。我們漢族是五千年來惟一的民族主人、古代的各朝各代都自稱爲天朝、天朝以下、中國以外、都看做夷狄蠻貊。元朝的蒙古、清代的滿州、他們也就以天朝正統自居了、這才合了一句俗話「進廟就是神。」那時以爲「海」這樣東西、是土地的盡頭、是神秘的魔窟。所謂蜃樓海市、不是虛無漂渺、就是鬼怪離奇、聊齋裏的羅刹海市、鏡花緣的甚麼小兒國・女兒國、都狠能代表古人的公同觀念、雖然覺得海外不是空無所有、卻都認爲非人之人、不是同我們一樣的人。所以元明清三代雖然來了幾個西洋人、也不過看做鬼怪之一類、統而名之曰洋鬼焉。乾隆一代、不但是清朝的極盛的時期、世界的交通也起了狠大的變化。美國的富爾尼生當乾隆三十年、他發明了輪船機運、把古人所謂「乘長風破萬里浪」演爲事實、最受影響的就是我們四塞爲固的赤縣神州。……

呼倫事件將解決

滿蒙邊境又有警報

哈爾濱通信、外蒙黨軍、侵入呼倫、曾誌前報、蒙軍雖退至甘珠爾廟附近、但郭甫道與其參謀仍力圖發展、非達到呼倫政治獨立之目的不可、當蔭槐・劉尙清・呂榮寰等、以呼倫事件、不能解決、影響滿蒙貿易甚鉅、咸主張改革呼倫行政、萬福麟派員至漢大蓋地方與郭甫道商議、郭提出㈠蒙古政廳總監副監均由民選、經費二萬、由黑省担任、黑省支給蒙軍償金十萬元、黑省同意即可解決、斑禪勸郭於十月初旬、經呼倫赴奉表同意、不過郭甫道在蒙之潛力甚大、常軍現集於漢大蓋西北者、約數萬人、萬福麟爲防備萬一計、決作軍事上之長期準備、萬張仙濤爲滿呼警備司令、在呼倫建飛機廠、所部之第一旅、第一補充旅、梁忠甲之第十五旅、不時向西邊出動、呼倫事件既將解決、而滿蒙邊境、又形吃緊、據特區警署探員報告、謂俄蒙聯軍八千、密向滿洲里進行、甘珠爾廟有新蒙軍一部、攜鐵甲車數輛、擬佔據興安嶺西地帶、巴克拉烏達山內、潛有蒙軍數千、用俄式汽車、由庫倫運送槍械、俄境赤塔及伊力庫斯克、現正徵兵、騎兵千二百名、已開至達馬里站、又俄境別拉佐夫站、有鐵甲車及大宗槍械、向庫運輸、達烏里有步槍二千支、向桑貝子輸送云云、姑誌之以觀後事如何也、

浙省政府會議

三日浙省政府開一百六十三次會議、出席委員何應欽・雙清・陳屺懷・程振鈞・蔣夢麟・馬寅初・蔣伯誠・陳其采八人、報告及討論事項摘要錄後、㈠國民政府訓令、據內政部議復關於撫恤沈定一一案辦法、一、給予一等年撫恤金六百元、以其子女成年爲止、二、酌撥修墓款項、三、於遇害地方立碑紀念、四、查明子女就學免費、應准如所擬、仰查照辦理、㈡江蘇省政府艷電、准上海市政府函復、派員列席江浙漁業建設會議、並請修改組織大綱第五條、應否交由該會核復、特電商並盼復、議決由建設廳函復、㈢高等法院函據建德分院呈請、撥用前試館房屋、請酌核令縣撥交、議決、會案辦理、㈣反省院呈請撥給購辦守衛棉軍服經費一百八十元、議決、照准、㈤上處縣政府縣指委會代電、爲籌備雙十節國慶紀念經費、從何開支祈核示、議決、由各團體自行籌備、㈥關於清查同善堂帳目一案、業經派員査明該堂歷年開支、委係不敷、茲擬遵章改爲省轄救濟院、將該堂原有收入列入省預算、其不敷之數、由省收入項下統收統支案、朱委員兼民政廳長提議、議決、保留、㈦西湖博覽會章程及預算案、程委員兼建設廳長提議、議決、通過、㈧改定清理象山縣及玉泉場沙田辦法案、朱委員兼民政廳長提議、議決、由民政廳沙田局會同該縣縣長場長詳細查勘、再行提會、

浙省籌設西湖博覽會

章程已經省議通過

浙江建設廳長程振鈞、建議籌設西湖博覽會、幷擬就西湖博覽會章程、向省府會議提出、經一百六十三次省議通過、茲錄該章程原文如下、「第一條、浙江省政府爲獎勵實業振興國產起見、開博覽會於杭州西湖、定名曰西湖博覽會、第二條、本會設會長一人、綜理全會事務、由省政府主席兼任、副會長一人、輔助會長辦理會務、由建設廳長兼任、第三條、本會設參議部、置參議若干人、參贊全會重要事務、由會長聘任之、第四條、本會設執行部、置委員若干人、秉承會長辦理全會一切事務、由會長委任之、第五條、本會執行部置主任委員一人、常務委員三人至五人、均由會長指定之、第六條、本會參議部執行部會議、由會長隨時召集之、第七條、本會執行部設左列四股、㈠總務股、㈡陳列股、㈢場務股、㈣交際股、第八條、總務股職掌如左、㈠關於撰擬文書收發文件保管卷宗、及典守關防事項、㈡關於收支款項及編製預算決算事項、㈢關於購備物品及收發保管事項、㈣關於開會儀式及紀錄事項、㈤關於不屬於其他各股事項、第九條、陳列股職掌如左、㈠關於征集出品及收管發還事項、㈡關於出品陳列事項、㈢關於編製出品說明書及出品目錄說明書事項、第十條、場務股職掌如左、㈠關於會場之布置及修葺事項、㈡關於場內衛生消防及警備事項、㈢關於場內各種營業及其監督指導事項、第十一條、交際股職掌如左、㈠關於招待及答復諮詢事項、㈡關於場內游藝及各種娛樂運動之布置及指導事項、㈢關於編製游覽目錄及說明書事項、㈣關於宣傳事項、第十二條、各股設股長一人、股員若干人、由會長委任、但股長得以執行部委員兼任之、各股內事務上之繁要、得用事務員及書記、第十三條、本會設八館按照出品種類分別陳列之、第十四條、各館設主任一人、管理員及原員若干人、分理各館內一切事務、由會長分別任用之、第十五條、本會於開會期內設審查委員會、審查出品分別等第給獎、前項審查委員會章程及審查規則另定之、第十六條、本會得聘請工商界著有聲望者爲顧問、第十七條、本會定於中華民國十八年三月一日開會、以四個月爲期、遇必要時、得延長之、第十八條、本會辦事細則及征品寄運等規則另定之、第十九條、本章程自省政府公布日施行、」

浙聞彙誌

▲中央監察委員柳亞子、前月由莫干山來杭、三日午車偕夫人及妹赴滬轉蘇、▲民政廳以嘉興所長駱正霙到任時、對於煙賭娼妓、接洽規費、惟後乃阻絕、實行查禁、從寬先予記大過一次、並限尅日將境內煙賭娼妓嚴行禁絕、並責成該縣縣長隨時嚴加察看呈核、▲各市公安局、各縣警察局所及各區署分署分所照章均應附設警察補習所、以資訓練長警、現各縣多經民廳令知各縣局轉飭所屬一體遵辦、業延未遵辦、民廳昨檢發警察補習所章程、令仰各屬督促新政實施專員、凡各局所區署分署分所未成立補習所者、應限其尅日成立、已成立者、並應詳細視察指導、俾臻完善、仍將辦理情形及改善意見呈核、▲軍事委員會內政部通行各軍民長官飭屬一體嚴緝張宗昌、務獲解辦、民廳奉令後、昨已通令各局市縣所長遵辦、

皖省改訂官費留學章程

官費生改爲省費留學生
津貼生改爲自費生獎學金

皖教育廳爲改定本省留學官費生及津貼生規程、近由廳長韓安向省政府提議、巳經省政府政務會議議決通過、原案如下、爲提議事、案查本省原有國外留學官費生、向係由前北京教育部考送、其津貼生、則由教育廳於各國自費生中、擇尤敘補、上年四月前、安徽政務委員會成立、鑑於教育經費支絀、及各國學生多未考核、曾議定一律暫行停補在案、嗣經査明、此項學生有已滿年限、而仍未畢業者、有已經回國、而冒領學費者、種種積弊、殊難縷指、自非切實改革不可、本廳職責所關、覆核在前規程既不適用、而未來學子、亦未可久令阻其深造之機、茲將原案規定辦法及現有人數與經費支配標準、斟酌情形、量予損益、故將原定官費生、改爲省費生、津貼生改爲自費生獎學生、並擬定安徽省費留學生條例、及自費留學生與獎學金條例各一份、以期收名實相副之效、是否有當、相應提出、敬候公決、摘錄規節如下、㈠省費留學生名額、暫定歐洲十四名、美國八名、日本十名、共計三十二名、㈡凡皖籍人民、在國內大學或高等專門以上學校本科畢業、並經服務三年以上而志願留學者、得於舉行留學考試時、報名應考、㈢每留學生應支國幣治裝費往返川資、及每月學費數目規定如下、

留學國	治裝費	出國川資	每月學費	回國川資
英國	二百元	七百元	二百元	七百元
德國	二百元	七百元	一百六十元	七百元
比國	二百元	七百元	一百二十元	七百元
意國	二百元	七百元	一百二十元	七百元
法國	二百元	七百元	一百二十元	七百元
美國	二百元	七百元	二百元	七百元
日國	二百元	一百元	八十元	一百元

何應欽辭浙黨部常委

駐法總支部指委會成立

留學生出國時、得預給學費三個月、行抵留學國後、須於三個月內入校肄業、以後學費、即自入校日起支、㈣留學經費由教育廳列單、交教育經費管理處、匯至留學國中國公使館、分別給領、㈤凡皖籍自費留學國外、在一年以上、其成績優良者、皆有請求給予獎學金之資格、獎學金名額暫定七十名、獎學金金額分別規定如左、㈠英國八名、每名年支國幣一千元、㈡德國十名、每名年支國幣八百元、㈢法國三十名、每名年支國幣六百元、㈣美國十二名、每名年支國幣一千元、㈤日本十五名、每名年支國幣六百元、㈥其他各國五名、每名年支國幣六百元、每名領取獎金期限、以四年為度、㈦本規程經省政府委員會議通過公布之日施行、以前關於留學津貼辦法、應行廢止、

清華大學最近設施

清華自改組為「國立清華大學」後、校內種種設施、因校長尚未來校就職、以是停頓、刻校長羅家倫業已就職、對於校務、進行不遺餘力、當新校長未就職時、即決定第二次招收男女學生及轉學生、刻已於九月二十一日起在北平北京大學三院開始報名、二十九日考試、新舊生約在十月十一日開始上課、聞新生報名者頗為踴躍、該校最近之組織條例、校長之下、設秘書及教務長各一人、由校長聘請、刻已聘定馮友蘭為秘書長、楊振聲為教務長、(馮楊二氏均北大畢業生、最近俱服務於燕京大學)、各系主任、亦由校長聘請、茲將已聘定之各系主任計、政法系為吳志騫、(前陳友仁之秘書長)、經濟系為陳聰、化學系為高崇熙、物理系為葉企孫、工程系為周仁、生物系為陳楨、教育心理系為唐鉞、歷史系為朱希祖、西洋文學系為王文顯、各系教授、除原有教授外、又添聘蕭樹棠、浦薛鳳、王化成為政治系教授、陳錦濤(前財政總長)唐有壬、為經濟系教授、吳正之為物理系教授、其他各系亦擬加聘新教授、並聞校長羅氏、擬自兼「西洋近百年史」功課云、

中大區中校教職員代表大會

選定執行委員

中央大學區中等學校教職員聯合會第三次代表大會、於一日在南京中學開會、到各校代表、上中張仲寶、大中崔雁冰、南女中胡蒙子、南通中徐元璞、揚中楊定宇、淮陰中徐季敦、淮陰農蔣伯韓、蘇中唐閏生、吳子修、蘇女中章繩以、蘇農馮晉蕃、徐中劉逸蓁、如皋中徐佩繁、南中田定菴、淮安中林積餘、蘇女蹬費玄韞、松中薛建吾、錫中孫雲遐代、宿遷中田定菴代、鎮中孫挺生等、十九校代表二十九人、上午九時先開預備會、行禮如儀、首由上屆主席張海澄報告會務經過、一、反對大學區制、二接受所得稅遺產稅、三改良待遇、四、印刷名錄及會刊等等、繼推舉張海澄為主席、崔雁冰吳子修為紀錄、討論修改會章案、各代表提出意見、下午一時開代表大會、修正通過會章、選舉執行委員、票選結果、田定安・張海澄・楊定宇・胡蒙子・吳子修・章繩以・張仲寶・徐元璞・薛建吾・九君當選為執委、孫雲遐・崔雁冰・孫挺生・為候補執委、並經執委互選田定庵(主席)張海澄・楊定宇三君為常務委員、各執行委員互推分配職務、胡蒙子吳子修任文書、張仲寶任編輯、章繩以徐元璞任交際、薛建吾任事務、繼推舉吳子修・薛建吾・為提案審查委員、整理議案、分教材、研究・學風・組織・經費・待遇・制度、其他等類、定二日再開大會討論、

二日續開會議、議決關於制度者六案、㈠請國府對中央及各省教育行政人員、審慎選擇、㈡詳定考成條例、㈢從速設立教育部、㈣刷新教育、㈤反對大學區制、㈥教費會及稽核會加入本會代表等、關於組織者二案、㈠高初中應招收春季始業班、㈡統一各校教職會名稱及組織等、關於經費者十五案、為請增加十七年度預算、請增高教職員薪俸標準、積極索償舊欠、寬籌本會基金、恢復師範生待遇等、關於待遇者五案、為教職員加薪方法、請定各項優待條例等、

中大區督教聯會五次執委會

中央大學區縣督學教育委員聯合會執行委員會、於本月一日下午二時、在無錫梅園開第五次執行委員會、出席者陳無競、(江寧)謝季超、(六合)秦槐新・林蔚文・(上海)宋泳藻・錢鄉侯・辛曾暉・(無錫)唐慮鋒(吳縣)等八人、公推宋泳藻為主席、唐慮鋒為紀錄、行禮如儀、議決事件、㈠八月十九日大會交議、設計廟產興學運動方法案議決、廟產興學運動、暫分下列諸步驟、一、由各縣着手調查各種廟產狀況、及利用廟產辦學之情形、二、聯合全省教育局聯合會、共同向中大行政院請願、三、向廟產興學促進會調查辦法聯絡進行、四、請各縣教育局相機將廟產逐漸收歸、五、函詢河南山西等省廟產興學辦法、㈡八月十九日大會交議、本會出版物從速進行案、議決、本會出版物已經實小聯合會同意共同進行、應請本會常務執行委員與實小聯合會執行委員會協商進行、㈢請行政院發刊十七年督教講習會會刊案、議決、再呈請行政院從速刊印頒發、㈣中大行政院修改各縣教育局行政費督學教委待遇標準減低應請解釋案、議決、呈請中大行政院解釋、㈤地方教育與各省立實驗小學聯絡方法案、議決、聯絡方法、暫定如下、一、呈請中大行政院從速實行分區研究制度、二、呈請中大令各實驗小學添辦單級以供參考、三、地方教育機關竭力與各實驗小學聯絡研究、㈥下次執行委員開會地點日期案、議決、十二月一日在江寧開會、㈦攝影散會、時已五時矣、

何應欽辭浙黨部常委

杭州通信、浙江省政府主席何應欽、近因職務股繁、身體不佳、對於浙江省黨務指導委員會常務委員會一職、勢難兼顧、特函省黨部辭職、原函云、敬啓者、應欽前承選舉担任常務委員、近來黨務益形重要、應欽職務股繁、身體不佳、既未能常川到會、因亦無從負責、擬將常務委員一職即日辭去、以免貽誤、嗣後會中發表關於常委應欽行簽名之文件、並希勿再連署應欽之名、是所至禱、此致浙江省黨務指導委員會、何應欽謹啓、(戊辰社)

黨童軍校畢業

黨童子軍教練員短期訓練學校、一日午後二時、在半邊街公共體育場舉行畢業典禮、計到中央訓練部代表廖維藩、國民政府代表陳銳、內政部代表呂達、交通部代表劉敬功、外交部代表胡世熙、南京特別市黨部代表靳鶴聲、市政府代表蘇節、中央軍官學校代表吳文春、軍官團代表張羣、及各來賓、本校教職員學員、等共五百餘人、主席張忠仁致開會詞、次發給畢業證書、次國民政府代表陳銳等致訓詞、內政部代表呂達等相繼演說、大致皆係勉勵畢業學員努力前途、使將來全國民衆皆童子軍化、以發揚中華民族精神、實現三民主義云、次學員代表朱實民致答詞、次檢閱、次各項表演、六時始呼口號攝影散會、幷於晚間八時、舉行營火以助餘興、

俄文法專之隸屬問題

中央社云北平俄文法專經費五萬元、出自中東鐵路、因外交關係、向由外交部管理、自國府決定「教育應統一」之原則後、大學院即依據此原則而接管該校、近日該校學生推代表來京、請仍歸外部管理、實為未明前項原則之誤、又報載大學院呈請國府接收該校、亦屬錯誤、蓋該院接收該校、並不須呈請國府云、

駐法總支部指委會成立

駐法總支部黨務指導委員會函云、案奉中國國民黨中央黨部電委陳書農、項昌權・林洪冠・王啓江・劉文濤・陳鐵・陸士超・陳齊・宋國樞等九人為駐法總支部黨務指導委員、組織黨務指導委員會等因、奉此、本會遂於九月七日在巴黎正式成立(中央社)

紐約移民局查驗華人入境新章

外部息、紐約埠移民局關於華人入境事務、向由華人檢查員查驗、不經普通移民局之手、近美國工部為便利華人起見、頒發新章、自本年七月一日起、華人在紐約請求入境者、得由普通移民局員查驗、與他國國民無異、並不須經特別檢察員之干涉、至遇有問題發生時、得另由熟悉華人入境事務之官員會同辦理、使該移民得慎重之查驗、惟太平洋口岸之華人入境查驗事務、仍向特派員檢查云、(中央社)

地方消息

蘇州

水警鎗決匪首

水上公安第三區前獲洗劫宜興蜀山之匪首陳六一名、又十四隊捕獲盛澤等處之綁票匪犯李雙喜曹光漢二名、由該區長分別審實後、解送師部核辦、現由錢師長依照懲治盜匪條例、併判處死刑、當於前日、將三犯發還三區、該區長於昨日上午九時半、將三犯驗明正身、由市公安局、派騎巡隊保安隊、及水警游擊隊、押解三犯、游行東西中市等各熱市、十時五十分、至閶門外、望樹墩槍斃、

周莊又出擄刧案

縣屬周莊鄉祝家田、居民楊學倫家、於前夜十二時許、突來匪船二艘、匪五十餘人、擁開大門、入內搜刧、並將楊妻錢氏、楊子藕生及長工一人、一併架去、臨行並放槍示威、縣公安局、據報後、已通飭協緝、

無錫

東北鄉匪徒鎗殺四人

錫邑東北鄉懷上市陳墅附近曹家川橋地方、居民周壽雲嘯雲兄弟、均係前清之武秀才、於前晚十二時許、突來匪徒三十餘人、身穿短衣、口操强北音、均攜帶手槍匣子砲刀雷筒等、打開大門而入、其時壽雲兄弟均已就寢、被匪自床上拖至中堂、用繩綑縛、先由一匪對周氏兄弟宣布罪狀、略謂爾等兄弟二人、均係土豪、凡敢顯明反共、罪大惡極、應即宣告死刑、嗣由另一匪用匣子砲將壽雲兄弟、相繼擊斃、當時嘯雲彈中腹、氣猶未絕、匪以廚刀力砍嘯雲頭部及咽喉、連砍數刀、嘯雲始絕、匪徒見周氏兄弟均已畢命、即擁入房中、刧去銀洋八元、及綢布衣服十餘件、向南潤(距離曹家川橋一里許)方面而去、馳抵南潤鎮、即擁至大橋頭附近打破鄉民趙榮林家大門、入室後、開槍亂擊、將趙榮林夫婦二人擊斃床上、刧去白布十疋、洋紗兩包、首飾匣子一隻、並將所有田單契據一併投出焚燬、匪黨臨行時並向趙榮林家族恐嚇、自稱共黨、謂趙係資本家走狗、故將其夫妻槍斃、爾等如要報官、當再來殺死爾等全家等語、走出大門後、復用僞佈告一張、張貼趙家門上、其文如下、「為佈告事、此人走狗反共黨、我們共產殺窮人、今日執行死刑、做一榜樣、共產軍白、」此僞佈告第三語口氣甚奇突、想係冒稱共黨、現趙之家屬、昨已將屍身分別備棺收殮、因畏匪黨再來報復、故不報縣請驗、同日周壽雲兄弟屍身、亦已由其家屬棺殮、

各市鄉組織保衛團

東北各鄉近來匪氛猖獗、人民日夜不安、頃屆秋收、因駐鄉軍警單薄、清鄉委員會特於一日開例會時、提議縣屬各市鄉組織保衛團、藉以補助軍警商團之不足、茲將會議通過之簡則錄下、第一條、本團參照江蘇省民政廳前頒各縣公安團(現奉令改為保衛團)暫行條例變通組織)、定名為無錫縣各市鄉保衛團、第二條、各市鄉組織保衛團、為維護地方公安剿補匪類起見、務宜互相聯絡、遇有事變、協助軍警、同負偵察剿捕之責、第三條、本團設團長及團附、受縣長及市鄉行政局長之監督指揮、團丁額數、每一市鄉至多不得過百名、並聘請教練員平時執率訓練、遇事變時指揮調度防剿事宜、第四條、本團開辦經常兩費、由各該市鄉行政局長酌擬、呈縣核定後、就本市鄉內有畝田滿二十畝及資財二千元以上或殷實商家照額攤派、第五條、本團團長酌給津貼、所招團丁核給薪餉、其數目由市鄉行政局長議定、具報核奪、第六條、各市鄉遇有匪警、一面報告附近駐防軍警與鄰近各團協同剿捕、一面由教練員集合團丁扼要防堵、俟通聽之動作、如匪徒拒捕、格殺勿論、其餘擒獲盜犯、應即解送清鄉委員會及縣政府核辦、不得違法私訊、第七條如有容留匪徒或窩藏贓物、以及外來游民與形迹可疑者、團長副等應隨時稽查、輕則驅逐出境、重則解清鄉委員會及縣政府科辦、第八條、各團鎗械先儘查明市鄉原有自衛鎗枝、及現辦或停辦之商團所存者、再時酌借鄉用、但須聲明已否烙印編號註冊、取有執照、不敷呈請縣政府核准添購、第九條、各團區內重要地點、得建築守望台或鐵木柵欄以為防守指揮之需其費用就地籌集之、第十條、保衛團旗幟暫用青天白日旗式樣、上書某某市某某鄉或某某鎮保衛團等字、以示區別、第十一條、團丁教練規程應由團長副商同教練員訂定之、第十二條、團丁應盡事宜、由團長副查明後報由縣長分別行之、第十三條、本簡則由清鄉委員會議決呈請省政府核准施行、

委任懷上市保衛長

縣屬東北鄉之懷上市、夙為匪徒巢穴之所、新該市地方人士特原有商團保衛團從事訓練、組織自衛團體、並經呈准縣政府特委姚導新為該市保衛團長、指揮商團團員、遇警時、得會商駐鄉軍警、協力剿匪、昨由秦縣長正式令委外、又公函十四團商團長暨商團公會長查照、

帳縣陸德官被擄去

錫邑懷上市南五六圖圖董胡寶風、傳有田產家中藏有帳簿、陸德官、前往上沿頭地方某姓家踏田、適遇共黨數人、在該處一帶勸迫鄉民寫名入黨、陸為共黨瞥見、詢悉陸係倉廳帳房、即將陸架擄而去、現尚未有下落、胡寶風及陸之家屬刻正在四出蹤覓中、

景雲市發生刧案

縣屬景雲市三五四圖小攤頭凌永茂南貨號、於前日夜二時許、忽來盜匪十餘人、口操本地客夾雜、攜有手槍兩支、打破後門入內、開槍數響、該店男女均從夢中驚醒、各自躲避、盜衆恣意搜掠、計被劫去洋二十五元及金銀首飾衣服、共計損失約值洋二百餘元、盜向東南方面逸去、事主因失數不多、至今尚未報縣請緝、

全城救火會定期會演

無錫縣救火聯合會第二十一次消防會議、議決於本月八日下午一時、在火車站操場集合、舉行秋季會演、並訂有會演辦法、昨日分函各段救火會長轉知各會員、

寧波

憲兵排暫緩開拔

駐甬憲兵排奉王指揮官命、暫緩開拔、聞須待保安第七團正式接防後、再行開抗、

匪徒路刧被警拿獲

匪徒胡承法、在西門外元和當弄搶刧范鄉氏皮襖首飾、被崗警拿獲、解送公安局訊辦、

鎮海商會選出常委

鎮海縣商會前選出執監委員後、昨日票選常務委員、結果江在田朱礎立董紹瀛劉華周雨亭五人當選、

富陽

巨災呼籲振濟

富邑今年迭遭風水虫等災、災情之重、為近百年所來未有、現哀鴻遍野、餓殍載途、凄涼景象、實有目不忍視耳不忍聞者、縣黨務指導委員會歷述慘狀、為民請命、其泣告全國各界書略云、吾富自遭兵災以來、元氣斲傷殆盡、迄今喘息甫定、方冀休養生息、徐圖恢復、何圖昊天不弔、降茲鞠凶、於是始而水災、繼而虫災、末復殿以狂飈驟雨、再釀成風災水災、查第一次水災、被其害者、有青雲同樂景山陽平剡源親賢等鄉、災區佔全縣三分之二、不僅田畝冲毀、即橋梁道路、亦被破壞無餘、餘如造紙原料器具、則更摧殘殆盡、第二次虫災、被其害者、有親仁青雲同樂等鄉、使欣欣向榮之南畝、頓成黎黎蔓草之北郭、竊以該三鄉、為富邑稻田最多之處、秋收之豐歉、關係於一邑民食、今以勤勞所得、半付東流、哀我小民、將何以堪、然使富邑僅遭此兩重災害、而無第三次風災水災殿其後、則小民於婉轉呻吟之餘、或得徐謀呼籲救濟之方、無如風伯肆暴、雨師奮威、狂飈所過、拔木倒屋、壓、畜傷人、驟雨之後江水暴漲、一片汪洋、盡成澤國、共最堪憐者、則經過風災虫災幸留有一線生機之少數秋禾、小民終歲生計賴以維持者、亦先則為風吹折、繼復為水淹沒、而沿江一帶之地畝產息、為該處居民恃以生存者、亦均收成全無、不沐政府振濟、各界援救、行見數十萬民衆、永淪萬劫不復之境、用特代表災民、涕泣陳詞、臨穎徬徨、血與淚併、維各機關各團體各報館暨父老兄弟諸姑姊妹一垂察之、

揚州

省令禁宰耕牛

江都商會常委主席王樹庭、前以公民名義、具呈省政府、請求令禁宰殺耕牛、並嚴防奸商外運、庶蕃牛殖、以維農業、現已奉省政府核准、令由農鑛廳轉行江都等縣、三十日已由江都縣政府遵照布告、嚴禁宰殺、並令公安局隨時查禁、

請減普教畝捐之廳令

邑民王樹昆、分呈財廳蘇大學院、請減收畝課項下帶徵普教畝捐、並請恢復新洲小學、縣政府茲已奉財廳訓令、察酌情形辦理、三十日特轉函教育局酌辦、

蕪湖

國慶紀念之籌備

此間國慶紀念、既軍民聯歡大會舉行日期、經籌備處決定九日下午二時舉行軍民聯歡會、夜晚舉行遊藝會、十日上午九時舉行雙十節慶祝典禮、地點均在十九道門集合、是日晚間舉行提燈大會、

教導師仍任皖南防務

軍事委員會、以十一師此次開拔來皖、担任剿匪事宜、而皖南防線亦極重要、因三十七軍教導師紀律甚好、昨特會同總司令部何總參謀長、電令駐蕪教導師、對於皖南防務、仍由該師負責保護、

籌募財部短期公債

財政部籌募短期公債四千萬元、為裁減軍額及一切建設之需、省政府已令市公安局暨縣政府、担任在蕪勸募十萬元、以資報解、

省警備隊裁撤一營

安徽省綏靖處、刻將省警備隊裁撤一營、三十日由平津差輪裝運來蕪、交由教導師挑選、補充該師缺額、

請撥還借墊軍餉

總商會前因國軍西征時、曾借墊軍餉十萬元、現仍有五萬八千餘元、未曾撥還、三十日特電財政部暨皖省政府主席陳調元、請指定蕪湖稅收機關撥還、以蘇商困、

拖船着火貨焚人溺

三十日由蕪開往宣城之溶利小輪、行至金馬門外將過鐵橋之際、因煙囪走火、波及富貴拖船、致將船上貨物焚燒迨盡、搭客紛紛落水、經衆救起時、尚有女客二人不知下落、

無為兩肉票贖出

無為縣屬之六洲李姓家、日前被匪擁入、綁去男女小孩各一名、曾索價三萬元、派人來蕪贖票、刻經事主家屬派人來蕪、於二十九日晚在江口某客棧與匪接洽、化去現洋一千六百元、已將男女兩票贖回、

清江

公安局長交替

淮陰縣公安局長齊戰秋、被控免職、省令淮陰縣長陳步蟾暫行兼代、陳縣長因身兼五縣區長、職務忙碌、雖一度電省請辭、仍未邀准、廿九日上午十時、派縣政府袁天眞科長、前往公安局接收一切、當由齊局長交代清楚、陳於即日實行視事、所有局內各項職員、概未更動、至正式局長、有銅山公安局長孟階平、調任來淮之說、確否待證、

黨政軍警聯席會議

西壩鎮第二區黨部・行政局・巡緝隊・水警大隊・護送營・公安團各機關、為聯絡聲氣、維持治安起見、特於廿九日在區黨部開黨政軍警聯席會議、議決要案有二、㈠推區黨部・巡緝隊・水警大隊起草會章、㈡定十月十日開成立大會、並聯合遊行、慶祝國慶

體育紀載

樂華戰績

在菲島共戰四局

李惠堂獨得七球

名播中外之樂華足球隊、自應菲列賓馬尼拉華僑巨商林珠光之邀、赴菲島與各大强敵比賽、該隊於九月二日由余衡之率領、起程赴菲、自動員令下後、足跡所至、所向披靡、轉戰皆捷、譽滿異邦、倍受中外人士之贊嘆、而尤以祖國僑胞熱烈之歡迎為壯氣不少、每當比賽時、輒轟動全埠、觀者趨之若鶩、而對方因技術較遜、乘勝心切、致舉動越規、樂華隊員、雖身受重創、而處之泰然、忍怨忍痛、繼續終了比賽、此種仁俠精神、尤為各國人士所稱崇、實為吾國球隊出征以來第一次之光榮、查在馬尼拉共比賽六次、勝四次、負一次、和一次、其中尤以三對一勝馬尼拉選手隊為難能可貴、因該隊實力、較去年在吾國上海舉行之第八屆運動會之菲隊為尤強也、樂華在菲比賽完畢後、即於九月二十八日乘加拿大凱旋返滬、途經香港、又得與素負盛名之南華足球隊比賽、樂華因渡洋勞頓、不幸以一對三受挫、此九月三十日事也、十月二日對方又行挑戰、且惹起英陸軍隊、樂華本有報復意、得此哀的美敦書、不覺機會到來、乃聯絡英陸軍攻南華、調李惠堂・陳璞・安原生・戴麟經・陳家球五虎將加入、結果一與一之比、勝負未分、總計此次出征、共賽八次、除失敗二次、和二次外、餘均獲勝、計勝十八球、負十二球、李惠堂最為出色、獨得七球、餘如戴麟經得四球、陳虎添得三球、陳秉祥得二球、徐煥明與陳鎮和各一球、茲將歷次戰蹟列下、

日期	對敵者	結果	優勝者
九月九日	馬尼拉選手隊	三比一	樂華
十二日	聖佩達大學	〇比〇	和局
十六日	聖托瑪斯大學	三比二	樂華
十九日	國立大學聯隊	三比二	樂華
廿一日	菲業餘體育會	二比三	菲隊
廿三日	聖佩達大學	五比〇	樂華
三十日	南華體育會	一比三	南華
十月二日	樂華聯合英陸軍戰南華體育會	一比一	和局

西人足球聯會

參加各隊強弱觀

本年西人足球會、參加者共有三十二隊、實為從來所未有、因近年駐申英兵甚多、每種軍隊皆有足球隊之組織、故甲組十隊中海陸軍球隊佔其六、乙組二十二隊中亦佔其九、自乙組分為二級後各隊實力頗稱平均、競爭必烈、錦標誰得、頗難逆料、今將已知者略述其強弱之勢、以為參觀之參考、甲組中曾得去年錦標之樂華隊、方由菲凱旋歸來、練習有素、非此次登場者可比、旗開得勝、可以預卜、球員大半老搭當、實力與去年相似、頗有再奪錦標之希望、臘克斯足球隊、乘工程隊解散之餘、新添健者多人、其勢頗強、未許輕視、球員從事練習、已有月餘、由隊長帕爾謀嚴格訓練、分隊比賽、開始多日、昨日下午、舉行決賽、挑選甲乙各隊球員、且前聖芳濟隊之健將、亦有二三人報名加入、新守門員台維斯、為去年勃蘭拖哥足球隊著名守門員、球藝頗精、故該隊本年頗有錦標希望、新近滬之諾福克聯隊足球隊、及蘇衛軍足球隊、滬人知者甚鮮、聞兩隊過去之戰蹟、頗稱不弱、蘇衛軍本駐香港、素為該地勁旅、去年全港甲組錦標、為中華會奪得、而第二名即係該隊、西人足球隊本甚強勁、奈其中鋒大將顧爾猛、有赴香港消息、該隊失此大將、戰鬭力大受影響、而健將辛克萊克邱爾二人、參戰與否、又未定局、故有乏人之患、錦標恐難有望、乙組甲級中頗多新球隊、中以臘克斯・聖芳濟・意令凡拉・葡萄牙等為最強、臘克斯人數衆多、除二三健將外、其餘各員球藝、亦與甲組球員相差有限、最有錦標希望、聖芳濟去年失去健將三人、實力稍遜、意令凡拉近年進步甚速、亦稱強勁、乙組乙級中、同文寶塔係新入會者、各隊中以勃蘭拖哥隊為最強、極有錦標之把握、

本市國術考試

六日預試七日正試

本市國術考試、一切籌備就緒、聞各武術團體選送人員、極形踴躍、現已定期本月六日預試、七日正試、在南市公共體育場舉行、考試籌備處、現已印好參觀券、並備有入場券三種出售、特等二元、優等一元、普通小洋六角、分發各國術團體及各大商號代售

市教育局

開體育教員會

市教育局市立第一次聯合運動會籌備委員會、定今日(四日)下午四時、召集各校體育教員會議、報告本屆聯合運動會一切辦法、

南高商籃球隊

昨勝昌世

同濟路南洋高級商業學之甲組籃球隊、昨日下午四時半、與夙負盛名之昌世中學比賽、結果為三十與二十六之比、南洋高商勝

四百六十二期

新光 The Eastern Times 時報

Pictorial Page

十七年十月四日

國府組織法 昨經中央政會中央常會通過公布

蔡元培准辭職 蔣夢麟繼任大學院長

吳淞蘊藻浜 發生慘劇 槍殺後利刃揷滿身

昨晚滬西凱旋路 槍殺西婦一人

南車站後發生怪劇 云係紅鎗會 拘十八人

汪瘦岑子被綁出險 先後拘獲男女綁匪六名 當場格斃男匪一名

維也納女司閽之意外橫財 女司閽某早歲之情人近已在美病故遺囑以美金一百二十五萬元之資產予之駐奧美國公使因四出訪尋圖爲女司閽與其情人生前合影

A portress in Vienna the other day was sought out by the American Legation on account of the fact that the sweetheart of her early years had died and left behind for her 1 1/4 million Dollars. The picture shows the portress together with her husband.

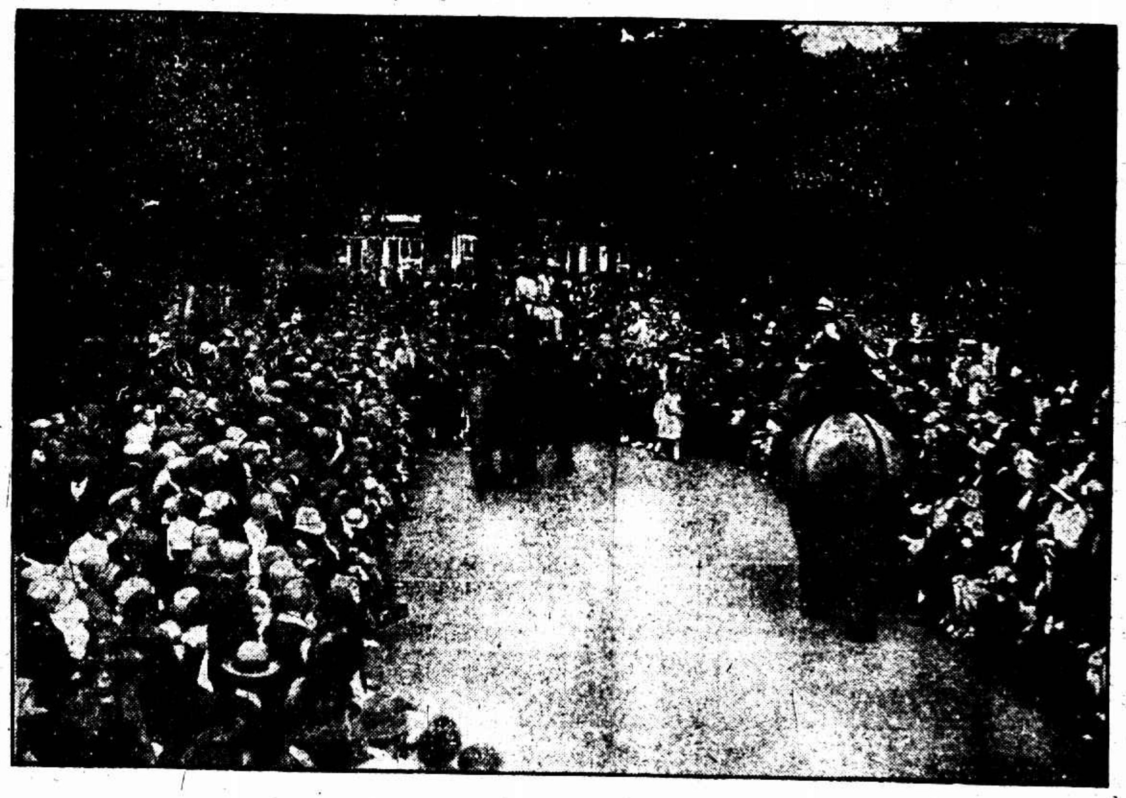

每逢星期日赴倫敦動物園遊覽者得購票騎象兒童爭以一試爲樂

Every Sunday visitors to the Zoological Gardens in London can obtain rides on the elephants. Of course it is the children who are especially delighted to be carried round by these popular animals.

蘇州東吳大學文理學院新建女生宿舍 該校實同男女同學已經數年惟女生向以通學者爲限本屆新建宿舍擴充學額 夏雲奇贈

Newly completed dormitory for women in the Soochow University. This is the first dormitory for women in this university although it was thrown open to women several years ago.

上海市立敬業學校昨行開學禮 ①教職員及來賓

張有德

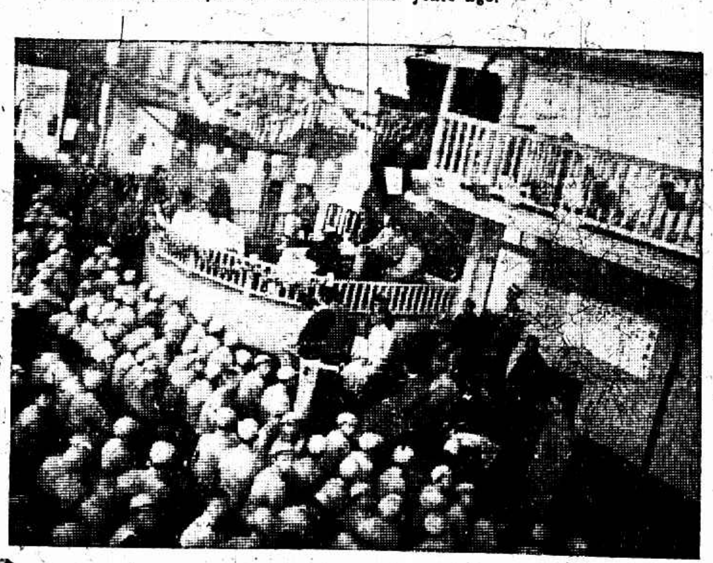

②市長張定璠致訓辭

③禮堂中全體學生

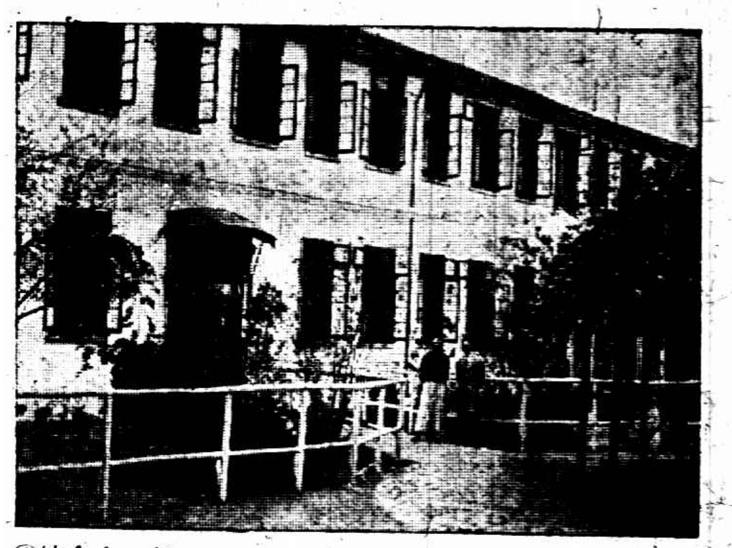

④校舍之一部

Shanghai Ching Yeh School formally opened for the current academic year yesterday. ① Teaching staff and guests. ② Mayor Chang Ting-fang delivering an advisory speech. ③ Whole body of students gathered in the Assembly Hall. ④ Part of its building.

上海復旦大學松屬同鄉會全體會員

The Sungkiang Residents' Association of the Fuh-tan University.

「巴黎艷舞記」之一幕 此片不日在上海百星大戲院開映

Scene of "Revue de Revue of Parisian Pleasures" a new French moving picture to be shortly screened at the Pantheon Theater.

上海記載

郵務工會罷工二日後之情形

▲工會方面之要電 ㊀上海郵務工會、電悉、請從與當局決裂真相、電復南京郵務工會、多、㊁上海郵務工會、二日電悉、深表同情、惟事先懇退及此次目的、抑是否因上次十項要求、均未照允、務速電復、決採一致行動、俾利全國郵工、天津郵務工會、多、㊂上海郵務工會、多電悉、請詳示原委近況、敝會現積極預備響應、北平郵務工會、冬電悉、敝會提出要求十六條、關係全國、當局態度强硬、工會被封、請速一致行動、上海郵務工會、江、

▲各工會紛議援助 報界工會、商務工會、英美煙草工會、華商電氣工會、絲廠聯合會、海員工會、三友總廠工會、泰晤士報館工會、南洋煙草工會、華洋印刷工會、法商電汽電車自來火工會、米業職工會、藥業職工會等均於昨日召集緊急會議、討論援助辦法、

▲郵務工會之宣言 上海郵務工會告各界同胞書云、全中國各界同胞們、我們這一次罷工、影響各界交通便利、非常抱歉、但是我們也有不得已的苦衷、現在申述如下、請各界同胞明察、郵政是國家重要交通機關、照各國情形、待遇應該特別優異、在中國政府轄治之下、我們本不敢希望過奢、但是中華郵政不能說不發達、而中華郵政所以有這樣成績、都是我們郵務工友所造成的、至少應該給我們以生活的滿足及合於衛生的設備、但是現在的局並不是這樣、下級的工會竟然連得簡單的衣食住都維持不來、一切醫藥設備及衛生設施、一些沒有、反而學着資本家剝削工的辦法、病假要扣工資、而升級制度等又有礙幾個管理員個人的意思、處處剝削壓迫下級郵工、這種在幾十年帝國主義者把持郵政所造成的不良待遇、我們主張澈底改革、各界同胞總肯給我們以同情吧、並且我們的薪金、非但低微、而且和下級人員相差太遠、單以上級人員最低一級的郵務員和下級郵工最高一級的郵務生比較、已經駭人聽聞、兩級人員入局資格、學識、差不多、入局辦事的責任也一樣、(單以郵務員和郵務生保證金同樣一千元就可以明白)工作反繁重、而薪額則大不相同、郵務佐薪額最少一百二十元半、郵務生祇有三十五元、(上海特別區域另加津貼十元)每晉升一級、郵務員加二十二元半、而郵務生只有五元、最高薪金郵務員有四百五十元、而我們只有一百五十元、其他揀信生、信差、郵役等、更可想而知了、請各界同胞想一想、這種薪金制度是不是平等呢、我們應該不應該要求呢、所以我們澈底主張上下級人員薪金和級相差一律以四分之三的比例、就是說郵務員倘使八十二元半、郵務生就應該得六十一元餘、其餘類推、假使郵局的經濟不夠、那末上下級人員都可一律減下來、務必以四分之三的比例、我們極端反對借着經濟不夠的名目、維持着上級人員的特殊利益、而置下級工友利益於不顧、所以我們的目的、並不僅是加幾塊錢就了事、而最要的是求平等、假使郵局的薪金、及其他待遇不澈底解決、或只稍爲改一改、郵局將來的糾紛、是永遠免不了的、所以我們這一次要求、是顧着郵政前途的、請各界同胞對於郵局時常罷工的[illegible]、給我們一個援助、作澈底解決、以圖一勞永逸

▲郵務員維持現狀 昨日郵局之四門、仍有工部局巡捕守衛、郵務員出入口處可通三樓四樓、被佩徽章、郵局內總辦會辦郵務長協理郵務、市公安局保安隊亦未全撤、惟形勢已較前日爲緩和、清晨六七時、多數郵務員、均遵當局命令、到局整理滯積郵件、忙碌異常、九時許、四川路側門、及天潼路信箱間大門、均同時由公安局保安隊開放、門首均站立武裝警察二名、以資照料、局內開放者、自一樓至二樓、二層以信箱間地道內之擠信間亦開放、仍在此處擠信、其他如郵儲・保險・包裹部份、均暫停頓、

▲提取郵件之辦法 昨日郵局公佈提取郵件、訂定臨時辦法、據記者觀察所得、則昨日全部郵件、分外國郵件中國郵件二部、外國郵件、則陳列於包裹間之左偏、以廿六字母分廿六類、外人領取郵件、則取本人姓氏之冠字第一字母、如屬A則向A類提取、中國郵件、則陳列於包裹間之右偏、凡係學校・書局・銀行・報館・錢莊・洋行・公司・商店・個人・工廠・各機關十一類、各機關類又分農・工・商・學・兵・電・黨部・關卡・個人類初則紊亂無辦法、提取甚感困難、最後亦仿外國郵件辦法、以中國姓氏之英文拼音第一字母爲標準、亦分廿六類、

▲工整會派員調查 工整會昨日奉得中央黨部訓令、派員調查情形彙報、即派調查科偵察股幹事朱重龍、赴局方・工會兩方、決於今日開臨時會議、討論一切、以便措置、

▲局方靜候解決 局方昨日仍無解決工潮辦法、據該局總務科長語人、局方自罷工發生後、已呈交部轉報中央、上海當道後備、決不能任其停止、要求待遇改良、非一時一地所能辦到、倘能得到部令之處置、則尚有辦法商量、目下則非局中人所可解決、惟靜待中央之處置耳、

▲指委會奉令調解 市黨部指導委員會、昨奉中央黨部訓令、着相機調解等情、聞該會昨已函致局方工方、推派代表、於今日上午十時來至黨部談話、

▲郵務工會之會議 附設郵局三樓之郵務工會、已被封鎖、故前日該會借寶山路商務印書館七大工會會所內會、惟因別種關係、片時即散、昨擬向市黨部借臨時會所、未得市黨部允許、

▲支局開放八處 昨日各支局之開放、照常營業收信件者、計有八處、茲調查如下、(一)南市外灘第三支局、(二)長樂路第九支局、(三)南京路第十一支局、(四)博物館路第十二支局、(五)公館馬路第十三支局、(六)霞飛路第十五支局、(七)江昌廟第二十一支局、(八)靜安寺路第二十三支局、尚有各支局、仍行停閉、各收信箱信筒、貼有字條、上書「此處信箱暫不開取、請投就近郵局」字樣、

▲日商郵件不停頓 當去年上海局發生工潮時、本埠日僑即接洽向郵局領取郵件方法、並已經試行、成績頗好、茲次工潮發生後、日僑各路商界聯合會即援用前法、向郵局領取日僑郵件、以便日人、故日僑信件並不受停頓影響、而郵務管理局昨日致函上海各路商界總聯合會、亦即擬仿效此法、各路商界總聯合會已定今日下午八時開會討論

▲郵務職工會之聲明 這一次又發生郵局的罷工、實在是郵界極不幸的事、我們痛心之餘、更不能不對社會方面表示十二分的歉意、社會方面對於我們的地位和態度、也許不十分明瞭、但我們公衆的解釋是、我們不得不對於郵局內職工會與工會的雙方關係略爲表白幾句話、郵務工會在民國十四年即已成立了、當時一般祇員並未經允予加入、以後壓迫法混合一氣、統力合作、但都沒有成功、及至去年五月、我們自組的郵務職工會正式宣告成立、可是我們始終是以友誼的精神、協助工會的、在過去的歷史上、凡工會對於當局所提出的合理要求、本會均曾盡力量予以贊助、使當局容易接受、譬如去年年底的年賞問題、工會由要求郵務長決議、幾於釀成罷工、本會派代表赴當局陳述工友的福利、未嘗不認過的、在最近的三個月前、均足證明本會對於工會工友的福利、未嘗不盡力的、[illegible]工會向郵政當局提出改良待遇十項要求、此項要求範圍很大、非經最高級機關核准不能擅行解決、據最近郵務當局所發表的通告、說該項要求中有幾項已經批准、並已提呈交通部暨工事務委員會審查、一俟審查完了、就可公布、這規定十月一日開始施行、在新辦法未經公布以前、待遇的公正與否、誰也不能預斷、工會工友們、認爲忍無可忍、終於宣告罷工了、郵務工會實行罷工以前、並未將罷工的原因通知本會、臨時也沒有徵詢本會意見、本會自未便表示任何態度、可是我們認爲交通機關影響公衆的福利至鉅、不容一日中斷、我們更認郵務機關的職工有無罷工權還是問題、因此我們對於我們自身的福利、務依靠不予放棄、同時我們希望當局對於郵務工會的要求有認爲合理的予以接受、使這次風潮早日解決、使社會不致感受更大的不便、這是我們敬向社會鄭重聲明的、上海郵務職工會、十月二日

華成煙廠工潮業已解決
民訓會令即日復工

市指委會民訓會、以華成煙廠罷工事件、恐情形擴大、影響治安、業已訓令該工會、即日復工、所有該會向資方要求條件、由市民訓會負責、向該資方嚴重交涉、務使工友減除痛苦、故該廠罷工風潮、業已和平解決、

英美公司工人發生怠工

英美煙公司浦東工廠、一日晚、一部份工人二百餘人、因某項問題、意見相左、相率怠工、現正會同協商、不致蔓延、附近各紗廠、則戒備極嚴、

公安局防範工潮

市公安局局長戴石浮、因近日罷工風潮甚熾、兼之國慶紀念日將屆、維護地方安寧、極關重要、現通飭所屬各區署長、飭屬長警、加意防範、如有勞資雙方發生意見、須先由所屬工會呈請上級機關、自有仲裁處理、不得輕舉盲從、致釀工潮、現各分署長已一體遵照辦理、

醬業職工會調解中秋解雇

上海醬業職工會、於本屆舊歷中秋、深恐資方無故開除大批職工、特具呈市黨部民訓會、社會局、工整會等各機關、請爲嚴厲制止、業經社會局與工整會指令照准、並嚴令醬園業醬酒業兩商協分會遵照、轉令所屬各園坊、不得無故開除職工、故各園坊顧全大局、並不恣意開除、僅解雇四十餘人、被解雇者報由該會、經派員調解、結果津貼了事、

滬市各工會請願團晉京

上海各工會、因工廠法自工商部擬訂、雖經過所謂工商法規委員會之討論審查、但絕未向工人採納意見、誠恐實然頒佈、將貽工人與無窮痛苦、特於全市工會代表大會修改通過、並推出商務工會等負全責審查、幾經審慎考慮、然後決定由各工會蓋印、並推定全滬絲廠職工總會及華商電氣工會、報界工會、英美煙廠工會、南洋煙草工會、商務印書館工會、職工會等、(郵務工會適因爭議事件、須向交通部請願)各工會代表十二人、於十月二日夜間同車晉京、攜向中央黨部國民政府及工商部請願、

絲廠失業職工組織團體

昨日下午一時、絲廠失業職工一百六十餘人、紛集上海絲廠職工聯合會、開會討論救濟方法、決議如下、㊀通告全滬絲廠失業職工、迅來登記、俾便進行、㊁推舉籌備委員九人、從速組織失業團、㊂推舉代表胡養身等、向聯合會聲請援助、議畢散會、

航海專門學校開學

提鑑橋招商局航海專門學校、於昨日(三號)上午十時舉行開學典禮、到校長趙鐵橋、董事會長代表劉天道、各科科長王允章王子衛暨教職員學生來賓共三百餘人、

葉天德怠工潮行將解決

葉天德業號職工、自怠工後、即全體離店、在外賃屋住宿、一面即擬就條件要求職工會向資方提出、以期迅謀解決、該店經理、自職工發生怠工後、於昨日上午央鐵大橋慶餘堂經理邱景華至職工會調解、職工會方面、即將全部條件提出討論、談判數小時、雙方意見頗形接近、大約即可解決、

中美寧案近訊

中美寧案損失調查委員會、在滬舉行會議、業已六次、記者昨由美方探得最近情形如下、連日所議者、係屬個人損失、至團體損失尚未議及、關於房產部份、須親往南京實地調查方可確定、觀察逐次會議形勢、前途甚屬樂觀、因雙方並無重大爭執、惟審查各種物品價額、殊感瑣碎、但主事者、又不便大意、預計三月內必能告竣、

國慶紀念籌備之熱烈

上海各界慶祝國慶籌備會、昨日下午三時、在天后宮籌備處、開提燈糾察二委員會、當經決議如下、(提燈方面)㊀舉行地點案、(議決)(甲)南市(乙)閘北、(丙)吳淞、㊁提燈式樣案、(議決)製定幾種標準燈、㊂提燈數量案、(議決)除籌備會自製外、並登報徵求、㊃南北兩處應設登記處案、(議決)南市在市黨部三樓、北市在六區黨部、並限定七日以前、㊄遊行路線案、(議決)一、南市在體育場出發、經過方斜路、老西門、民國路、小東門、中華路、回至西門、散會、二閘北在青雲路出發、經過寶興路、至寶山路、北火車站、新民路、大統路、共和路、恒豐路、新大橋、光復路新閘橋、大統路、至閘北慈善團散會、㊅游行次序案、(議決)一、開導隊、由腳踏車隊、保安隊、保衛團任之、二、軍樂隊、由公安局和警備司令部軍樂隊任之、三、市黨部及各級黨部、四、軍界、五、政界、六、救火車、七、農工商學婦女童子軍、八、電車、㊆獎勵特別提燈案、(議決)起草獎勵條例、(糾察方面)1規劃警備區域案、(議決)由警備司令部負責、2各重要馬路口維持案、(議決)由警備司令部公安局負責、3維持游行秩序案、(議決)由保衛團童子軍華洋印刷工會工友負責、

上海特別市商民協會、以此次雙十國慶、正值北伐成功之後、應有慶祝、以資表示、昨特通告各業分會、轉告各會員商號工廠、於是日一律懸旗示慶、並遵照各界慶祝國慶籌備委員會議決各項、隨時參加各項集會、及提燈游行、

恢復黨員選舉權
電請各地黨部一致主張

本市第二區各區分部籌備委員聯席會議議決、以本黨黨員、應恢復選舉權、以符民主集權之組織原則、並發通電、請各地各級黨部一致主張、促其實現、

私進日貨
罰款建反日大標語

吳淞某綢莊、前因私進日貨、被反日會檢查員查獲、批交吳淞區黨部決辦、經該部商請市指委會及反日會、從寬罰捐鉅款、建造反日大標語、以儆效尤、茲悉該綢莊主人、業將認罰款項、如數繳出、並委託上海中外廣告社飭匠來淞裝置兩架、上題「嚴辦奸商私進日貨」及「打倒帝國主義廢除不平等條約」、一在吳淞車站旁、一在蘊藻浜車站、

海軍司令部新建無線電台

海軍司令部、因萬國無線電會議議決、關於舊式之火花無線電、已不適用、自明年起全世界即將廢棄、一列改用眞空管無線電、其所以廢棄舊式無線者、由於火花式每逢發電、常有極可厭之聲浪賡續不斷、妨害他方面之秩序也、海軍司令部舊有火花式長波無線電台一架、電桿不過六十餘呎、電波僅達一百餘哩、邇以全國統一、軍艦時有調度、適遇較遠之處、即不能通電、故亦決定改建新無線電台、先由司令部電務課唐課長與處員沈楨庵等、從事研究、自建一眞空管式之無線電機、裝置在江鯤軍艦、因江鯤艦適在滬修理、故裝置手續極爲便利、此種無線電機、係用水銀燈泡裝置、故收發電報時、絕無雜音、且較清晰、現已裝成五日、試驗成績極佳、近日正與南京方面通電甚頻、惟機器較小、電浪不遠不過百數百哩之遙、開裝建經費共費六千餘元、江鯤之新無線電試驗成績、既達目的、對於自建無線電台確有把握、遂進而籌劃裝建較大之新式無線電台於司令部、一面自建重要機件、一面委託江南造船所製造架電機件、現已在高昌廟海軍醫院外面曠地上、植立鐵塔、此項鐵塔、共有二座、係四方架式、每塔共高一百四十餘英尺、兩塔距離約二百四十英尺、大約三星期後即可完工、機件亦可安置妥貼、計用五百華脫之大燈泡兩個、電浪距離、有一千數百英里、南至福州廣州、北至秦皇島北戴河、以及全國各地、皆可收發電報、建築費約需一萬餘元、裝成後試驗一二日、即可正式通電、然後將舊無線電台拆除、

各團體挽留于右任

上海理教聯合會、餅乾糖果罐頭食品同業公會、北京路商界聯合會、五馬路商界聯合會、麵粉交易所經紀人公會、立明德女學、私立坤範女子中學、倫界聯合會立榛爷公學、三民公學、華洋博濟醫院、南民施診醫院等各團體昨日通電挽留中央委員于右任、

厦大教育科之近況

厦門大學係華僑陳嘉庚私資所創辦、規模宏大、茲紀該校教育科最近狀況如左、該科有心理實驗室之設置、估計各項儀器、值近萬元、其教授原有孫貴定邱椿陳懿祝陳芝美等四人、助教駱文彪黃傍桂等二人、本年度內科主任孫貴定君力求該科學程之完善、復向各地羅致專門人才、延聘前北京清華大學教育系主任朱君毅爲教育測驗及統計正教授、前武昌中山大學教育系主任杜佐周爲教育行政正教授、前暨南大學校長姜琦爲教育史正教授、劉朱杜三教授均已到厦授課、姜君因膺國府之委任留日學生監督、薦美國司坦福大學教育碩士雷通群以自代、不日亦可抵厦、並附設小學一所、本期特聘前清華大學教育系助教薛天漢爲助教兼任小學指導、以期對於小學教育有所改進、

大公報籌備就緒

本埠商界鉅子張炳森、近糾合同志數人、組織大公報館、籌備以來、已逾旬日、內部布置、已大致就緒、大約在雙十節前後即可出版、

反日會調查運蘇日貨

上海特別市反日會、昨據報告有奸商由滬私運大批日貨布疋赴蘇、該會特派檢察委員沈瑞福赴蘇與當地各團體接洽、調查眞象、

裝訂工會二週紀念會

上海市裝訂職工會、昨日下午二時、在特別市黨部開第二週紀念會、到工友七十餘人、討論程桂記作主破壞條約事、結果仍照原案辦理、並決定慶祝雙十節、

女書家蘇娟重行鬻書 前年鬻書海上、求者踵接、後往粵省親、並歸力謀學三年、書法精進、昨已返滬、現寓西愛咸斯路三九九號酒路月刊社、總代收[illegible]

霍桑新探案出版

北京路良友社、發行程小青著霍桑探案白紗巾一冊、情節離奇、並有插圖十三幅、附刊霍桑探案「霧中人」合訂一冊、價三角六分、

黨政軍聯會今日開會

黨政軍聯席會議第九次會議、昨由淞滬警備司令部通告各機關、於今日下午二時在靜安寺路海軍聯歡社開會、討論各項要案、

市區勞工事業應備案
社會局公布備案暫行規則

本市社會局擬訂勞工事業備案暫行規則十三條、呈送市府、經九月八日第七十六次市政會議修正通過、業已公布、凡市內一切勞工事業均須呈請社會局核准備案、始得保護、條文如下、

上海特別市勞工事業備案暫行規則 (第一條)本特別市區內、凡工廠工會或其他宗教慈善團體及私人所辦下列之勞工事業、均應遵照本規則呈請市政府社會局核准備案、方予保護、(一)職工介紹所、(二)職工補習夜校及工人子弟學校、(三)工友俱樂部、(四)勞工幼兒寄託所、(五)工友診療所、(六)工人消費合作社、(七)工友保險及儲蓄、(八)其他勞工福利事業、[illegible]

剃鬚瑣語

剃鬚而得良匠猶皆膚至易傷至若劣匠或則破損容顏或則播傳疾病尤可畏也 如意膏清涼解毒匪特可作剃後香膏而使皮膚舒適且可免除皮病之播傳舉凡割破 燙傷 癬疥 疔瘡 以及其他一切外症均奏療治奇功 上海大通路東新康里一千一百六十五號張永華君來書云如意膏已收到適患皮膚發癢塗之甚有効力此藥功效神速予殊欽佩無旣 凡經售西藥者均有代售或寄郵票大洋六角至上海江西路六十號華康士醫生藥局原班郵奉一盒可也郵力在內

熊司令注意防務
太陽廟南車站體育場各派兵駐防

淞滬警備司令熊式輝、因國慶日各界行盛大慶祝、難免有不肖之徒、乘機滋事、爲作事預防起見、除到期着全體軍警特別戒備外、並定自明日(五日)起、於西門公共體育場、閘北太陽廟、及南火車站三處、各抽派陸軍四十名、前往駐防、

上海廠布業公會代辦稅收
附設代征所於昨日開征

上海廠布銷路爲數甚鉅、邇來稅則迭更、商人每因手續錯誤、致有被扣處罰情事、營業上殊感不便、當由上海廠布業公會、將商情困況陳請稅局要求設法救濟、現經江蘇全省絲織品產銷稅總局核准、委託該會爲代征絲或人造絲與棉交織廠布以及線呢沖嗶嘰沖直貢緞絲布等稅收事宜、該公會業已遵章設立代征所、於本月三日(西歷八月二十日)開始征收、一切稅率、均照局定辦理、而手續力求簡單、

唐拾義久咳丸
有防癆革咳之功
上海廣西路
父子大藥廠

代表口中之日絲廠情形
出品較增 工資較廉

[illegible]

中華國貨公司召集發起人會議

中華國貨股份有限公司、自經社會局聘定錢新之・王延松・秦潤卿等十一人、担任臨時籌備委員會委員後、業經徵求得虞洽卿・陳光甫・林康侯・王一亭・姚紫若・等五十人爲公司發起人、茲聞臨時籌備委員會、並經議決定於本月五日(即星期五)下午三時、在上海總商會召集發起人會議、以便選舉正式籌備委員、當由臨時籌備處分發通函、邀請各發起人到會、一面登報公告、並於今日下午五時、舉行臨時籌備委員會議、討論發起人會籌備事項、

南車站後發生怪劇

云係紅槍會

十八人一鼓遭擒

殯房中開堂拜祖 棺材旁伸出人頭

南車站後街雲成里內、有江西會館之殯房在焉、屋係平房、置柩百餘、平日陰氣森森、人不敢進、昨宵在殯房客堂、突然香煙繚繞、萬分熱鬧、蓋有自命爲紅槍會份子者近二十人、在此開香堂而拜祖師、客堂中正陳酒菜兩桌、並有一几、高燒香燭、供奉祖師、四面壁間、貼有希奇古怪不知所云之標語數十條、大都用黃紅兩種彩紙、當深夜九時一刻許、許多青年男子、排列一隊、正在向祖師跪拜、肅靜無聲、突然在客堂前後屋中棺材兩旁、有人探首而出、聲笛一吹、蜂擁沖入客堂、將許多青年男子、一一拘獲、

保安隊武裝趕到 十八名男子全獲

拘獲男子之人、係保安隊隊士、蓋事前二小時、公安總局保安第二隊隊長吳天壽、得到密報、遂派出巡官程衍昆、率領武裝隊士二十人、前來查緝、預先埋伏在屋之四周、及棺材兩傍、一見跪拜、即上前拘住、共有十八人、旋即帶入隊部、一方面在客堂搜得標語及姓名錄一本、香爐三只、經吳隊長訊問、供出姓名如下、計朱洪山·楊洪發·羅柳祥·熊鳳生·曾綠生·李香生·冷庸興·蔡南生·曾福四·徐阿堂·楊冬生·徐元泰·熊海元·殷細憨·楊萬記·李義生·殷桂生·陳福生等共十八名、統統押入監所、

希奇古怪紅黃紙 祖師神位何其多

據十八名中有一人供出、「謂有法官一人、名吳三順、早已聞風而逝、不知所去、由伊一人勸人入會、每人納費六元、」而入會者、大半爲江西人、或業木匠、或係苦工、此十八人中、有三四人、係執業上等商界者、搜得之紅黃紙標語、寫有祖師名號、如「殷蛟太子馬元帥祖師神位、」「太上老君千靈官祖師神位、」「紫微大帝千里限順風耳神位、」「二十四位都天祖師神位、」「二十八宿明星太君祖師神位、」「尚有黃紙神符一道、上書「此神符一道付與山上塘石大將軍小將軍永遠執照爲憑、」其他有十四方紅紙數十紙、上書「勒令」二字、用以包陳白米、約有十餘包、又有一大四方紅紙袋、上書「雨漸耳」三字、均不知所用、

隨時用起千斤力 步步穩固如泰山

除以上述標語神符外、又發現黃紙呈文十餘張、字句奇怪、讀之可笑、錄之如下、一大漢民國十七年八月二十日、大吉良月、大吉良日、大吉良時、今有新傳教弟子□□□、一身性命、今即當壇呈寄、弟子身身寄在法水塘中藏、又寄在小上塘石大將軍小將軍、弟子去藏身、弟子身身打一千寄一千、打一萬寄一萬、千下打來銅身上、萬下打來鐵身邊、今寄於後山上塘石大將軍小將軍、扶持新傳教弟子、隨時用起千斤力、步步穩固如泰山、年隨口隨、口叫口應、心叫心應、不叫自有應、新教大利勒令、」云云、此紙字跡甚清楚、現經保安隊隊長吳天壽、查明此等行爲、係屬迷信、良民易受引誘、將一干人犯、准今晨移公安總局訊辦、

重婚有罪

姜秋生被控

住城內九畝地爲洋貨捐客之姜秋生、於前年八月間挽謝文彬湯雲泉及潘姓老嫗等說合、娶張氏女子爲妻、初極融洽、迨至去歲、張氏得悉姜已有妻室、與作伐者交涉、從此姜張遂生惡感、近來姜且不顧養贍、張氏傷感之餘、益形氣憤、昨延律師向臨時法院以前情控姜重婚遺棄之罪、

生離死別

婦人太沒志氣

婦人[illegible]作場之紹[illegible]人[illegible]妻劉氏、現年四十歲、因性情不合、素不和睦、數年前屆又置一妾、住於馬霍路、自此與氏感情更惡、如參商之不謀面者甚久、前晚屆忽遣劉氏見面之下、盛氣相加、因齟齬而生口角、屆乃絕裾而去、劉氏氣憤之餘、不覺感傷異常、即私自購得鴉片若干、背人潛服圖盡、昨晨女僕入室整理、喚氏不應、啓帳細之、見氏面色慘白、僵臥不動、當即告知家人、車送醫院救治、惟因服毒之時間已長、性命堪虞、

秀花誤

戀愛未來期短

廣東女子陳秀花、年方二八、姿態艷麗、自幼黃與陳姓爲養女、兼作使女、去年（十五歲）秋間、與青年黃文祥自由戀愛偕逃同居於城內張家弄、爲時已十一閱月、但此不正當之結合終難持久、初則叫罵毆打、繼乃冰炭仳離、而陳秀花又投二區二所控告無力贍養竟逼迫爲娼、要求援助、當奉派警將黃拘獲、連同陳解由公安局轉送地方法院、奉朱檢察官提訊一過、以陳秀花所控迫賣爲娼並無證據、遂判黃文祥省釋、陳秀花年輕少女並無家屬、不能貿然出外、致遭危險、故命暫留押所、候其親族到案再核、

死得離奇

男女結伴同游

灌酒！

本月夏曆中秋節、下午一時許、閘北永興路共和新路角七一六號、開設豆腐店作葉雙林之女葉梅貞、年十九歲、與同族及附近交通路姚家石橋等小姊妹、葉阿元二十歲、葉鳳朵、十九歲、吳阿三、十七歲、葉阿囡等六人、往永安公司玩耍、行經寶開橋堍、遇葉梅貞認識之開汽車夫程效忠、同至永安公司觀劇、程帶有男朋友二人、年均約三十歲以上、至晚間八時許、由永安公司出外晚膳、程等並勸該女子以酒、皆酩酊大醉、其間尤以住居交通路新華里之吳阿三爲最甚、不克行動、即雇黃包車往北泥城橋南堍愛文義路某客棧開房間、先由程等在普通房間開會議決後、至各個小房間內就寢、約數小時、因吳阿三受驚忽然逃出、其餘亦皆散歸、不料阿三歸家後、即臥床不能起、其父母吳阿五、四十四歲、吳董氏、四十六歲、急爲延醫服藥、並至客棧內查問、延至昨日七午八時許斃命、董氏等以祇有一女、平日全靠該女度日、每月在虬江路布廠做工、賺洋二十餘元、故非常痛心、昨日分赴公安局第四區、中山路派出所、暨太陽廟派出所報告、當由各派出所巡長田開山、于國治、王尙才、李德華等、派警將同往觀劇之各女子傳案、供出前情、惟程效忠等已聞風逃避、當由太陽廟派出所將原告吳董氏、被告葉梅貞、葉阿元、葉鳳朵等一併先行押解總區、一面補傳汽車夫程效忠等到案解辦、

輪船上

當心遇賣牌

貪小人 出門易受愚

南市十六舖輪埠碼頭各輪船上、時有一種流氓、上輪兜賣毛巾雜物、混充小販、每遇旅客購買、必故意賤價、着爾成交、迨將貨價交給後、忽稱與原定之價不符、向之爭論間、已乘機將所收之銀幣或銀角暗中易以銅質及鉛質者、故意交還、復與價格上爭執良久、如有買成、給予洋元令找時、彼用其活動手段、易以僞洋、迫令掉換、而所找給之角洋亦皆爲僞質、若輩之切口謂之賣牌、乘客不知、最易墮其術中、現由第一區公安局密派便衣長警在該處輪埠間注意查拘、已獲到小六金寶阿才新貴小癩痢宽背等五名、帶區拘留、

○○○

爭碼頭演成大慘劇

鎗斃後利刃插滿身

吳淞蘊藻浜戈家橋地方、昨日下午一時半、因爭奪碼頭發生槍殺案、死一人、傷男女四人、記者聞訊馳往調查、茲將詳情記之如下、吳淞蘊藻浜戈家橋之來往糧棧碼頭、亦即卸煤之碼頭、凡各地運滬之煤、無不在該碼頭以卸、扛煤之小工、不下數百人、該碼頭之大工頭爲泗陽人朱文記、轉包與小工頭同鄉人朱文禮及皋寧人張金保二人、去年八月間、朱文記對張忽生疑竇、不信任其包工、令張覓人保證、張乃請其師（即老頭子）浦玉田作保、今年正月間、浦忽病故、朱文禮亦浦之徒、與張爲同幫弟兄、朱本早蓄異念、欲去張以個人承包、獨享其利、特礙於浦在、迨浦死、遂與張爭、二人曾因此數度毆鬥、最近朱欲使人謀殺張、以遂其獨享利益之願望、張聞之稍稍戒備、不敢居於家、避居他處、張有胞弟名張四者、聞而忿極、遂於昨日下午一時半許、糾集四十餘人、攜帶手槍利刃鐵棍鐵尺等凶器、擁至朱家、朱住居爲草房三間、屋之側面有一小園、出入須經此園、時朱適假寐於草堂中、張率衆入園、直達其草堂、拉朱出外吃講茶、朱拒之、張爲衆打手中一人、即出手槍向朱狙擊、連開數響、均未命中、其一彈反中於張之手部、張猶疑係朱所發之槍也、隨亦於身畔掣出手槍、向朱轟擊、朱中兩彈於胸部、頓時重傷斃命、而衆打手見朱已死、猶爲未足、復各以尖刀插刺於屍體上、並將屍之口舌割下、始相率逸去、當開槍時、被流彈及鐵尺所傷者、有男女四人、㈠在朱園中工作之木匠朱某、左腰中一彈、㈡鄰居婦人薛劉氏、抱一小孩在門口游玩、口部中一槍彈、由左頰穿右口、又左肩中一槍彈、未穿、㈢一不知姓名之男子、右腿中一槍、㈣在朱園中與木匠同在一處之裔某、面部被鐵尺擊傷、血流如注、當時七區一分所聞訊、即由某巡長率領長警六名、趕來兜拿、而衆暴徒已逸遠、惟正凶張四並不逃走、攜手槍於手、坦然自首於警前、謂朱某完全係我擊斃、與他人無干、請帶局法辦、警等詰其與朱何仇、答謂彼之心毒、等於蛇蝎、欲謀殺余兄、設余不先下手、則余兄將被殺矣、警乃將張帶所、於途中又拘獲嫌疑凶手陳士有倪玉才等十餘人、一併帶所、經所長訊問一過、諭令押候解公安局發落、旋又派警赴事主家查勘、見朱尸體上滿插利刃、其慘狀不忍卒覩、遂回報所長、飭地保投法院蒞驗、

棺材當門

阿嫂太無賴

死詐一千金

閘北潭子灣派出所後面有寡婦陳周氏其長子大毛已死九年次子小毛至今同住、務農爲業、前日其長媳陳張氏、忽來向小毛要索洋一千元、作爲其夫生前應析一分產業之代價、小毛母子、均未允許、陳張氏忿極、即回家密令多人、將其亡夫大毛之屍棺、於昨日清晨、扛赴小毛住宅、擱在其門前、非有一千金、無論何人、不能移動、當由陳氏母子喚警干涉、豈知張氏非但不聽、反而行凶、遂將一干人、拘至所中、轉送四區、署長以家務應向法院起訴、孫張

訪媳近一年

終究訪着了

浙江台州地方有商民俞能傳者、年五十九歲、生一子名立和、娶妻陳氏、今年十九歲、貌頗可人、去秋與同邑人徐連生結不解緣、旋即偕徐私逃來滬、匿居於虹口狄思威路四十八號樓作記內、俞自失媳後、多方偵查、略悉其情、乃函託住閘北大通庵福興里廿號其表親張禪興代爲查訪、俞亦於今年六月間親率其子來滬尋訪、多日無着、仍偕子返、日前張禪興偵悉陳氏與其姘夫匿居之地點、遂函俞來滬、前日同赴徐處交涉、將氏領回暫住張家、詎間至晚九時許、徐忽糾集十餘人到來、欲用強將該氏搶去、當由張鳴警將徐拘獲、帶入五區二分所、據徐供稱陳氏自願隨民來滬同居、非敢誘拐、陳所長判將全案解送司法科核辦、

服毒身死

過午不起茶房生疑

日夜觀劇姘婦偕行

公共租界西棋盤街富記紙號跑街陳德讓、年廿三歲、海門人、前日下午二時許、往西藏路北海路角之遠東飯店開四百十三號房間、化名王國良寧波人、當付房金一天、隨即喚其姘婦三嫂來到、同赴六馬路中央大戲院看電影、觀畢約五時半、即返旅館晚膳、七時許又往二馬路天蟾舞台觀京劇、觀畢已一時半矣、三嫂即雇黃包車回家、陳乃獨自返遠東就寢、直至昨日下午一時三十分、陳尙未起身、該旅館茶房疑之、即將鑰匙開房門入內、見陳橫臥床上、氣急不堪、被褥及地板均被嘔吐污穢、知必服毒、該茶房乃稟明帳房用電話報告老閘捕房、捕頭立派華探劉春樹前往、將陳車送仁濟醫院醫治、據醫生云、係服鴉片煙、因中毒甚深、延至下午四時〇五分斃命、捕房當即將屍送往驗屍所、候今晨法院檢驗、

汪瘦岑子生還

綁匪首同黨先後拘獲

孩童上學危險

前安徽鳳陽關監督汪瘦岑、家住英法交界之福煦路一百二十一號、其十三歲子榮生、（即阿寶）向在霞飛路智仁勇學校肄業、上月二十四號八時許、汪榮生乘坐黃包車往學校讀書、道經福煦路二百十三號門首、突被綁票匪徒四人（各執手槍）將榮生綁架、押登匪雇之汽車疾馳而逸、當經汪之家屬報告捕房請緝、迄已旬日、蹤跡杳然、英法租界各捕房中西探捕連日正在嚴密偵查、迨至前晚深夜、法租界嵩山路捕房特別間探員、偵悉有是案綁匪首領匿迹公共租界威海衛路二百六十一號內、遂於昨晨五時許投報該管新閘捕房、協同西探長亨利西探台維司華探目范德孚包探劉宗漢羅良炳韓華亭馬宗來高晏融陳耀亭等、各備武器、身穿彈甲鐵馬夾、分乘汽車、不動聲色、密往拘拿、既抵匪窟、見係一樓一底、因時在清晨、故雙扉緊閉、中西探乃設法將門撬開、踏足而入、室內一切器具傢俬均爲紅木裝橫、華麗一若富家、登樓則見匪首與一婦人同睡一床、好夢正濃、鼾聲大作、探等不經吹毛之力、將該男婦拘獲、抄出盒子砲一桿、子彈七十九粒、帶回新閘捕房、詰悉男名史丹然、紹興人、年二十六歲、女名沈阿喜、亦紹興人、係史之姘婦、並供出尙有同黨多人及肉票藏匿於膠州路新申坊五十號內、中西探即帶同史匪復往逮捕、詎甫抵匪窟門首、有一婦人正在傾倒便桶、見員到來、即大聲疾呼曰「有人來捉了、」探等見事不妙、先將該婦拘獲、其時忽聞槍聲五響、係匪窟中發出、探等知匪已有準備、遂各拔出手槍向內開放、蜂擁而入、一時槍聲如連珠、砰砰不絕、匪等一面開槍拒捕、一面狂吹警笛、雙方約開七八十響、結果先後生擒男匪三名、女匪三口、並當場格斃男匪兩名、救出肉票汪榮生、抄出手槍一支、子彈數粒、遂將兩匪尸體舁入斐倫路驗屍所、候今晨報請臨時法院委員檢驗、一面將所獲男女匪六名口及肉票一併帶回捕房、經捕頭詰悉、三男匪名宋桂林、浦東人、二十三歲、陸維萬、浦東人、二十四歲、桑廣興、紹興人、三女匪名呂月成、寧波人、十八歲、王寶、鎮江人、二十三歲、（即倒便桶者）徐胡氏、廣東人、四十七歲、擊斃之兩匪、一名徐宜生、廣東人、（即徐胡氏之子）一名陳菊生、紹興人、捕頭得供、允法捕房探員之請求、將匪首史丹然等男女八匪連同槍彈一併移交法探帶回訊究、肉票汪榮生、飭探護送回家、法探將綁匪帶回法捕房後、又供尙有餘黨匿居公共租界白克路A字六五七號、下午四時二十分、法西探長鮑爾台與華探潘才福復投新閘捕房、協同西探長亨利西探台維司華探范德孚等作第三次之拘捕、分乘汽車前往、又獲男匪一名、徐子明、三十歲、寧波人、女匪一名、陳徐氏、四十七歲、紹興人胡徐氏二十八歲、寧波人、一並帶回法捕房訊究、

西人男女

橫臥凱旋路

女死男傷

昨日下午六時三十五分、有一西人赴靜安寺捕房報告云、見有西人男女各一名、橫臥於滬西凱旋路近滬杭甬鐵路旁、受有槍傷、捕頭得悉、立派中西探員前往、果見西人男女各一、年約廿七八歲、西婦氣絕身死、受有槍傷二處、男子受有槍傷一處、奄奄一息、已不能言語、當即將該受傷男子車送北蘇州路公濟醫院醫治、因傷勢頗重、恐有性命之虞、一面將西婦屍體、車送驗屍所、但此案之發生、究屬暗殺或由盜刦、尙在調查中、

刦轎飯帳

匪徒誤爲鈔票

昨晚八時十五分、廣西路五一九號增和煙紙店、突來盜匪二名、一執黑色手槍、闖入店堂、嚇禁聲張、在帳桌上搜取轎飯帳二扎、約值洋十元之譜、盜以爲鈔票、刦之飛奔逃逸、店主見盜出門、即大呼捕盜、時有該店學徒金記生、在店門口洗衣服、聞呼捕盜之聲、即狂吹警笛、有老閘捕房一五九八號一八〇〇號及一七五六號華捕、聞聲趕至、幫同追捕、在廣西路九江路口、拘獲一名、並在其身畔抄出手槍一支、子彈五粒、及所刦之轎飯帳一扎、一併帶回捕房、押候今晨解送法院訊究、

賠了夫人又折女

義哥借螟蛉子捲逃

游民宋紹傑、年二十歲、前曾投入二十六軍充當排長、退伍後、即賃居於閘北寶興路協興里七十七號唐老四家中、唐家頗富有、其妻陸氏、徐娘半老、風韻猶存、悅宋年少、與之姘焉、宋孑然一身、本無謀生之術、利氏多金、亦樂與周旋、該氏以與宋親暱、恐乃夫生疑、乃假將宋過寄爲螟蛉子、以掩乃夫耳目、唐本有伯道之憂、故亦贊成、數月以來、鄰居者已略悉氏與宋之隱秘、而唐尙懵然不知、前晚間十時許、該氏忽乘唐他出、迨鄰居均已閉門就寢、乃將室中之床帳桌椅箱籠等物、搬運一空、攜帶十四歲之生女秀英、偕宋逃逸無蹤、迨唐返、見室空人杳、不禁聲淚橫流、徒呼負負、其捲去之物、共約值二千餘金、計皮箱四隻、（內中盡係衣服）鐵床一張、帳子一頂、八仙桌一張、方凳一張、綢布被共八條、大小金戒各一隻、現洋一百餘元、梳粧檯一張、

俞阿囝被綁案

改期再訊

北京路五百七十四五號羅源泰店經理無錫人俞錫珪之十歲子阿囝、於上月二十七號下午四時在厦門路口被匪綁去勒索鉅款、藏匿於浙江路東方旅館五十九號房間內、被總巡捕房探員在該旅館將肉票救出、拘獲綁匪兩名各情、已誌昨報、茲悉兩匪名丁桑生許天聲、無錫人、昨晨解送臨時法院、即據包探陸根弟稟稱、本案已經蘇州公安局拘獲秦阿發陸永林胡振權等三匪、昨日我等前往拘拿時、丁許兩匪挾俞阿囝同臥床上、而將俞之褲脫去、使之不能脫逃、要求將本案改期、以便赴蘇州公安局移提秦等三人、又據俞阿囝報稱、是日放學、與同學三人同行、至厦門路、即有一人引誘我等至北火車站遊玩、既至北站遊玩一週、其時丁桑生亦來、由誘我之人給丁洋四角、命領我等至點心店吃點心、其時與我同被綁架之二同學、乘丁不備、潛行兎脫、遂由丁將我領至尙賢旅館住宿一宵、翌日即遷至東方旅館、而許天聲則於一號始來云云、經鄭推事向被告略詰一過、諭被告押候改期再訊、

形形色色

捐照關係

法工部局工程處西人、昨至法公堂控稱華成路中南煙草公司於[illegible]未領捐照、擅自修理房屋、有違定章、被告延晨復律師代辯稱、被告公司於六月十九號遭失火、致房屋損壞、是以雇歸同興作頭修理、惟該作頭曾至工部局報告領照、實係工部局有意拖延不發執照、致被告方面深恐貨物及機器損壞、不得已將屋先行修理完竣、迄今日久、工部局始行告發、此事實係咎在工部局、請求照察、繼由作頭歸同興稱、民人於六月二十日至工部局報告捐照、奈工部局職員不允捐照、致該公司因恐貨物損壞、無奈於七月一號動工、中西官諭令退去、聽候工部局將實在情形呈告後再行核奪、

逃婢聲辯

住居法新租界麥賽爾蒂羅路第三十六號之范承昌家婢女金云花尙紅云兩口、近因不堪受主人之淩虐、故於本月十二日私行逃去、投濟良所請援、當由該所通知法捕房、一面事主亦投捕房控告兩婢捲逃等情、故於昨日由捕房將兩造傳至法公堂請究、范承昌投訴前情、並稱被兩婢捲去現洋首飾及衣服皮箱等物共計值洋六百元、現今吊案、贓物無着、求請追究、詰之金云花尙紅雲同供、實被東家百般毆打、並欲用刀殺害吾等、因此畏懼逃出、隨至濟良所、至於帶出之物均已存案、並無別物、中西官判兩女子仍交濟良所帶去、聽候查明有無別項贓物再行訊核、

借款行凶

楊四、廿九歲、寓閘北香山路八十八號、昨晨零點廿分赴閘北永興路三益里五十一號業木匠之同鄉人俞阿根處告貸洋十八元、俞拒之、楊一再要求、俞怒而詈、楊亦報之以惡聲、詎俞突取利斧向楊亂戳、頓時受傷四處、計頭部兩處、胸前及腿部各一處、創口深均有半寸許、血流如注、[illegible]、趕將凶手拘獲、連同受傷人一併帶入五區二分所、陳所長訊問之下、諭將俞解送公安局究辦、受傷人車送醫院醫治、

小輪肇禍

怡和公司代理其昌棧碼頭小輪飛波號、昨日正午十二時由新關碼頭駛至浦東方面、向北行駛、適有姜阿桃之空帆船由北駛來、避讓不及、小輪之船首與帆船首互相猛撞、帆船之首當即受損入水、而該小輪急於[illegible]避讓、致同時[illegible]於該處洋涇旁之白相船（Eveline）號[illegible]、該船爲[illegible]公司總理白薩南氏（譯音）所有、事後由小輪老大林玉友帆船主姜阿桃分投陸家嘴海關水巡捕房控告相撞情形、關此案將於今日下午由海關理船廳傳到失事事主集訊解決、

共黨書籍

昨日上午九時、五區公安局駐寶山路品里分駐所巡官顧文濤在北車站拘獲攜帶共產黨書籍之鎮江人王阿三一名、帶入五區、在其身上抄出鈔洋七十一元、銀洋一元、當票數張、據王供稱、該項書籍係在蘇州某校肄業之學生同鄉人劉中託我帶至鎮江、酬我洋十五元、在所抄出之鈔洋除去酬我之十五元、已用去四元、其餘之六十元亦係劉託帶至其家者云云、陳區判解公安局發落、

丹陽拐匪

住居楊樹浦路四百廿九號之湖北人張惟邦昨午被丹陽縣公安局法警何金城偕眼線俞華亭投楊樹浦捕房報告、謂張串同在逃之陳松濤、於今春在丹陽地方、誘拐楊邦福之妻楊陳氏嫂楊周氏來滬藏匿無踪等詞、要求協助拘拿、捕頭飭探蘇根前往、按址將張拘入捕房、候解法院核示、

各爲其夫

江北船戶阮小明前扭其妻弟楊栢小至一區投警指控甘探吞犢等情一案、曾區長訊得事屬誣告、因念無知、當面嚴諭罰免究、前日下午三時許、楊妻適與阮妻在碼頭畔相遇、彼此因引伸前事、互起爭端、楊妻憤無可洩、即將阮妻扭令浦江溺斃、欲與投浦自盡、一時圍而觀者甚衆、[illegible]

糾衆行凶

寶城人白起鳳、家寓閘北育才路草棚內、其妻姜氏、在附近某絲廠工作、前日與同廠女工范鼎坤之妻某氏、因細故毆打、鬨入勸息、至昨晨、范忽糾集男女十餘、各持鐵器、奔赴白家、向姜氏痛擊、頓時身受重傷倒地、五區二分所聞訊、派警拘獲正凶范鼎坤、幫凶龔寄家·陳德寶·陳聞華·殷玉芳·何永升·婦人陳氏·陳唐氏·唐歐等氏九人、連同凶器鐵棍二根、一併帶所、錄供解公安局訊辦、受傷人送醫院醫治、

失足斃命

滬東楊樹浦路九十號上海第二紗廠小工韓少民、年十八歲、揚州人、昨晚八時、在該廠三層樓搖紗間工作、偶一不慎、失足墜下、當時頭破血淋、不省人事、即由該廠管車日人、車送同仁醫院醫治、因受傷過重、旋即斃命、

死於輪下

本地人王阿大、年廿一歲、在滬東楊樹浦公大紗廠當木匠、家居該廠後面北家橋平房內、昨晚間八時許、乘腳踏車在百老匯路一帶兜圈子、行經提籃橋附近、突被興昌轉運公司之裝貨汽車九五九五號撞倒、車輪滾過其腹、大腸流出、血如湧泉、時有偵差二一八號華捕聞警趕至、即將傷人車送同仁醫院醫治、因傷勢過重、延至八時半身死、捕房即將屍體車送斐倫路驗屍所、候今晨法院檢驗、

縱女姘人

住閘北普善路三益里海門人施守懷之子施其元、前年娶同鄉城人金胡氏之女爲妻、其妻回母家居住、金胡氏卽與住法租界南洋橋之李富祥姘識、前其元退伍回滬、即赴岳家、見乃妻正在與其姘夫戲會、因扭李及其岳母等投控淞滬保衛團第廿二支隊第二隊、經該隊訊判金女交施領回管束、昨日金女忽又私逃回母家、偕其姘夫逃逸、施乃扭其岳母復投保衛團控訴、該團訊問一過、函解四區公安局核辦、

失媳扭控

寧化婦人裘孫氏、家住閘北虬江路存仁里北三號、昨扭住寶通路八十八號之甬人方大至五區二分所、控稱氏媳陳氏、突於中秋夜乘氏熟睡時逃走、翌日正欲出外查訪、被告忽來氏家聲稱、爾媳逃往何處、我知之頗詳、如出洋念五元、即代爲尋還、氏當時欣喜萬狀、即先交被告五元、詎直至今日並未尋還、昨又[illegible]我謂不如將媳以價洋一百三十元賣去、故扭所請究、質之被告供稱、因知原告之媳係被住居香山路八十八號[illegible]金李氏之子金寶所誘匿、故許代爲尋還、不料前日金已攜原告之媳逃匿、以致失約、當即飭警傳金李氏到案、則供其子在本埠[illegible]棧爲工人、原告之媳是否我子所拐、概不知情、案判解司法科訊辦、

氣象

徐家匯天文台報告云、昨晨華北及日本之氣壓微高、溫度最高七十五·九度、最低六十一·七度、預測今日沿海有雨、天氣不一、東海黃海風勢不定、因颶風續向西方或西西北方進發、致安南海灣天氣惡劣、太平洋中之另一颶風、則向西西北方前進、

全國商會代表會議

定十月十日開幕

各省商會聯合會、定於十月十日開全國商會代表會議、該會昨接黑龍江總商會來電云、各省商聯合會總事務所鑒、敝會會長馮寬、於東(一日)日晚起程前來、參與末議、特此報告、務乞列席爲盼、

工務局之新組織

上海特別市工務局內部組織、自去年成立至今、原分四科、第一科掌總務、第二科掌設計、第三科掌建築、第四科掌審查營造、此種制度、起源廣州、繼行於漢口上海、至今各地工務局大率均依此組織、惟遍考世界各大都市工程機關之組織、無不根據事務性質分科、如街路如溝渠如橋樑等等、絕無根據辦事手續分科如設計如建築者、上海市工務局有鑒於此、特根據其一年來辦事之經驗、并旁徵本埠公共租界法租界工部局工程處之組織、乘此次中央公布特別市組織法之際、將該局原有章程加以修正、改四科爲五科、除第一科仍爲總務第四科仍爲審查營造外、其第二科則改爲橋樑科、第三科爲道路溝渠科、另增第五科專司城市規劃、現此項組織細則已由市政府呈奉國民政府核准備案、故工務局近已照此實行改組矣、

市組織部電催中央 批准區分部計劃書

市組織部、對於劃分區分部事宜、積極進行、早已將區分部劃分計劃書呈報中央組織部核奪施行、並呈請頒發選舉票式樣、以便從事選舉正式成立、昨又電呈中央組織部、催請批示、

何玉書招讌新聞界

江蘇省政府委員兼農礦廳長何玉書、此次至常熟查辦農民銀行事、順道來滬、日昨下午六時、假大西洋菜社招讌新聞界、到各報及通信社記者三十餘人、由何氏暨張蓬舟招待、酒半酣、何氏報告農礦廳最近二大計畫、(一)舉行全省農政會議、(二)實施合作事業、謂食衣住行、爲民生之本、而農爲生產之母、關係重要、故定本月二十五日起、在京舉行農政會議、召集各縣政府各農業行政機關、暨各農場主任等、切實討論農政之設施、農業之改良、集思廣益、俾明瞭各縣之特殊情形、至於合作事業、實爲救濟社會金融之恐慌、與消滅階級爭鬥之良劑、本省合作指導員養成所畢業人員、刻已發各縣指導組織合作事業、農民銀行、亦將次第成立云、末謂此後滬上通信事宜、由張蓬舟擔任、九時始盡歡而散、

楊樹莊來滬中止

前據某方面消息、海軍總司令楊樹莊即將來滬、頃晤海軍司令部重要人員、謂楊司令現在福州、因福建省政府事務殷繁、一時不克離閩、來滬之舉、暫時中止、惟不久必將來滬入京公幹、其行期究定何日、司令部方面、迄未得有確息、

四戒會請禁法租界娼妓

粵妓院酒排間跳舞場一併取締

昨有上海四戒會、致函法租界總聯合會、請轉法當局、對敏體尼蔭路(即褚家橋)等處之妓女拉客、必須嚴行杳禁、以便行人、而重人道、至於外兵在火輪磨坊街等處之粵妓院胡行、亦應請一併查禁、免生事端、至取締酒排間及跳舞場等、均屬當務之要圖、

發起大規模平民醫院

海上鉅商馮少山・袁履登・勞敬修・及名醫江逢治・刁信德・孔錫鵬・林炯東・趙啓華・鍾廷杏・劉道芳等、鑒於滬上平民、每有身患疾病、困苦不堪、且無餘資、以作醫藥、又鮮親友代爲援助、有創設平民醫院之必要、聞該院創設辦法、係聯合上海各工商廠家、

法商電水工會

今日開選舉會

法商電氣電車自來水工會、准於今日下午七時假市黨部三樓開會員選舉大會、並開席間將討論各項重要問題、

臨時法院添屋

臨時法院內辦公室不敷使用、特就該院西隙購地建築房舍、早有此議、卒以經費無出故未動工、直至日昨始決計從事建設、此項工程由某營造廠承包、茲已興工、于該院大門之西南隅地基造樓房、俾刑女押所南移後、又將第一法庭外面之北首平房數間一律拆除、並劃入一部份空地、亦改建一房、將來此院落成一間向供有福德正神偶像、即俗稱土地老爺者、今既圖貌不存、遂由崇奉之者於昨日午後將該神像移往老閘大王廟供奉、此項建築大約三數月後方可落成也、

培德領帶風行

南京路大馬路培德公司首創國貨領帶、出品優美、全國風行、最近新出胡桃綢領帶各種、價廉質美、尤爲暢銷、除將綢樣移原價三元半、減售二元、每人限購二件、千件爲限、良機不再、幸勿錯過、

保險糾葛

公司國籍問題

福安人壽保險公司近被施申福延律師控追賠款、昨由臨時法院李曾學推事傳審、原告代理律師楊一知聲稱、被告自以爲係英商、主張由英領陪審、但許某前控該公司不賠保險費時被告初亦同此主張、然終受貴院審理、請庭上援照前案辦理、蓋該公司之章程已載明係華商中國□□保險公司也、隨將章程一份呈案作證、而被告之律師則謂此案係履行契約之訴、契約即保險單、原告所執之保險單、載明一造爲香港福安人壽保險公司、當然係英商、且經英領正式證明、而上海之公司不過係代香港公司收取保費而已、楊律師續稱、原告係上海公司投保壽險、保費自甲子年投保之日起以至去歲皆係繳付上海公司、遂又將收條數張呈案、李推事閱其收條有係上海公司字樣、殊亦有香港公司字樣、殊難明瞭兩公司究竟是一抑或爲二、因傳兜攬此批生意之福安前任職員陸姓訊以公司內容及性質、詎陸亦無確切之語、徒爲模稜之詞、最後李推事以原告訴狀僅書被告福安保險公司、遂訊楊律師此福安指誰、答曰指上海之福安、又訊被告代理丁榕代表何人、丁答曰代表香港福安公司、李君乃諭之曰、原告所控既係上海之福安、貴律師何必出庭、繼諭原告律師曰、訴狀僅云福安、殊覺界限不明、名義未晰、應行修改、候再送達上海福安保險公司定期訊核、管轄問題之爭點、遂暫告一段落、

糖果公司被刦 六百餘元

法大馬路紫來街東首二十五號華興元記糖果食物公司、於昨晚八時、突來盜匪三名、兩名在外把風、一盜入內、以購物爲由、袖出手槍恐嚇、當被在帳檯上刦去鈔票洋三百十元、現洋五元、小洋六百角、攜贓而逸、現由經理童永生、開單報告捕房請緝、

中國國民黨政綱

改良農村組織增進農人生活(對內政策第十條)

制定勞工法改良勞動者之生活狀況保障勞工團體並扶助其發展(對內政策第十一條)

厲行教育普及以全力發展兒童本位之教育整理學制系統增高教育經費並保障其獨立(對內政策第十三條)

一切不平等條約如外人租借地領事裁判權外人管理關稅權以及外人在中國境內行使一切政治的權力足以侵害中國主權者皆當取消重訂雙方平等互尊主權之條約(對外政策第一條)

關於中央及地方之權限採均權主義(對內政策第一條)

中國國民黨上海特別市黨部宣傳部

商場行市

厘緊拆堅

▲洋釐 昨(三日)洋市見緊、公會上落不少、各帮需要不鮮、到頭有限、外埠付裝數十萬元、銀行方面亦有購進、以致市價上漲、早市計七錢二分四毫、午後七錢二分四毫半、較前日收市計漲二毫、江南毫亦加二毫半、上午六錢一分八毫七五、午後六錢一分九毫七五、廣東毫洋則減七毫半、上午五錢九分三毫半、下午五錢九分三毫七五、銅元已短去五百文、全日同爲四百〇六千五百文、衣牌則加五文、計二千九百四十五文、角還二百四十一文、貼水小一文、計五十三文、

▲銀拆 昨各銀行收解約計三四百萬元、莊錢業中進出不淡、銀拆例平、上午計開二錢、下午一錢六分、比較一日計漲一分、銀行掛牌八分、漢口鈔票與上日不相懸殊、惟中央已加半分、計錢莊買價二角二分、出價二角二分、出價二角九分、中國買價仍爲二角八分、交通買價二角九分五、出價三角〇五、

內匯尙平

昨華商銀行公會報告、各省匯兌市平、除水漲漢口需長沙等口略跌、其餘如平津等均無甚榮枯、交易亦屬平常、計漢口銀匯一千〇廿八兩五錢、洋匯一千〇廿元半、減一元半、雷州一千〇十三元半、減五元半、長沙一千〇卅五元半、退落半元、

外匯回縮

昨本埠外滙掛價復已回縮、蓋大條轉縮之故、九點半匯豐掛出先令縮二五、計二先令七辨士二五、美金縮五角、計六十三元一二五、印度降一元二五、計一百七十三羅比、和洋減一元、爲一百五十七盾、法郎小十五、計二百六十五法郎、德匯減二元、爲一千六百十五元、坡匯加七五、計九十兩、日匯價減一二五、計七錢二分一七五、香港仍爲七十八兩七五、意大利一千二百十利拉、瑞士三百廿八元、惟銀行內鎔各匯反覺鬆勢、標金被套、已得千五十兩關內、計英金無甚略有開結、如正金三菲朝鮮等均已售出十餘萬磅、美金稍有進出、安[illegible]

大條近遠均縮

昨(三日)據倫敦電訊、大條近期已縮〇六二五、計念六辨士六二五、遠期縮〇六二五、計念六辨士六二五、[illegible]

標金又跌

昨(三日)標金跌風復見、前市初跌三四錢、當加四五錢、英匯掛佈無甚良秀、午時忽轉疲落、計跌去二兩餘、已破進五十兩關內、緣因外匯掛牌[illegible]雖稍、內部則鬆、且賣者不鮮、下午初降一兩、腿回高一兩、其後計有數錢上落、在四十九兩內外盤旋、同業曾售出日金、乃價已轉低落、人心涼儂、其形恍惚、而買賣尙屬活潑、萬興順利出少滯多、瑞康志興永及數戶等、致多數脫手、下午實務及萬興志豐永等咸已購進、價在四十九兩之內、各號賣出居多、套期交易不旺、[illegible]

各債均漲

昨(三日)華商證券交易所各債期貨市況較前稍遜、惟價買人氣尙佳、各盤進出亦尙不寂、計成交總數一百〇一萬元、內整理六釐爲五十四萬五千元、七長十九萬元、續發二五券二十七萬五千元、現貨交易以二五券較多、計做得九萬餘元、續發亦有六萬八千元、九六以各方進出轉淸、僅成交三萬元、捲煙券一萬一千元、又整六做開三萬七千元、七長僅十千元、至各價市價因連日得勢疲、價格稍低、而買方人氣又轉形活動、在前市雖已較前日略貸、惟穩定非常、無甚出入、下午買氣續增、價亦漸見挺緊、結果整理債及續發二五期貨一律較前日回漲半元許、整六下月期收市尤俏、故好起八角、現貨七長大三角、而整六則降四角許、續發小票不動、大票亦敵、二五及九六均仍疲、惟捲煙券頗取挺、觀價市情形、頗有靜定堅穩之勢也、

期紗跌價

▲現紗 昨日(星期三)現紗客帮交易未見起色、惟同業心思異常高昂、對於期貨爲力買進、故十十一十二月份之二十支日紗成交極旺、至北所以買進之目標、不外抵制有取消之傾向月期又市冬銷當令之候、且以日紗廠於本紗、比較有利可占也、昨日漢口帮進元百五十包、油頭帮進一百六十包、四川帮進八十包、(一說二十支[illegible])

[illegible]

市價一覽

十月三日

國外匯票

[illegible]

國內匯兌

[illegible]

各國幣價

[illegible]

金市

[illegible]

銀洋錢市

[illegible]

上海華商紗布交易所

[illegible]

上海麵粉交易所

[illegible]

上海華商證券交易所

[illegible]

上海物品證券交易所

[illegible]

棉市堅定

[illegible]

滬南米市

[illegible]

滬北米市

[illegible]

無錫米市

[illegible]

無錫雜糧市

[illegible]

無錫紗市

[illegible]

汕豆餅

[illegible]

船期

進口輪船報告

[illegible]

出口輪船報告

[illegible]

外洋輪船報告

[illegible]

滬寧火車表

[illegible]

滬杭火車表

[illegible]

今天戲目

大舞台 高廷贊 (日演)白丹叶李桂春孟麗君林樹森 (夜演)二角 四角 六角 八角 一元

第一台 (四馬路) 二本 天開地 (日演)(夜演) 劉筱衡 馮麗娟 安舒元 蔣筱霞 一元 二角 四角 半

上海舞台 (四馬路) 夜戲 七本 八本 宋金 (日演) 劉筱衡 如君玉 筱燕秋 王芸芳 鄭麗

中華 (吉祥街) 戰血情花 (開時)三點 七點 九點 (日價)二角 五角 夜二角

恩派亞 (八仙橋) 怪女郎 (開時)三點 五時半 九時一刻 (日價)二角四角 夜六角

萬國 (西新路) 金錢之王 (開時)三點 七點 九點 (日價)三角 夜一律

中央 (六馬路) 大孫戲州 丈母娘 (開時)二點 五點半 九點一刻 (日價)四角五角 夜八角六角九角

新中央 (北海寧路) 全部 大俠 復仇記 (開時)三點 五點半 九點 (日價)三角四角 夜六角五角八角

卡德 (卡德路) 猛虎刦美記 (開時)三點 七點 九點半 (日價)二角三角四角 夜一元

世界 (貝勒路) 黑衣女俠 (開時)三點 六點半 八點半 (日價)二角五角 夜一元

奧迪安 (北四川路) 求雨者 (開時)三點 五點半 九點一刻

上海 (北四川路) 七重天 (開時)三點 五點半 九點一刻 (日價)六角 八角 一元 夜一元半

通俗 (大東門) 白雲塔 (開時)二點 七點 九點

東華 (蓬路) 巴黎尋妻記 (開時)三點 四點 (日價)五角 大角

卡爾登 (派克路) 佛祖得道 (開時)三點 五點半 九點一刻

以下爲影戲院

共和 (方浜路) 滑稽大會串 (開時)二點 四點半 七點 九點一刻 (日價)二角 四角

北京 (北京路) 婦人之魔力 (開時)三點 五點半 九點一刻 (日價)三角 六角 九角 夜四角 八角 一元

百星 (北四川路) 黨人魂 (開時)三時 五時半 九時一刻 (日價)四角 八角 夜一元六角

夏令配克 (靜安寺路) 軍閥末路 (開時)二點 五點半 九點一刻 (日價)七角 一元二角

虹口 (乍浦路) 盧宮秘史 (日價)二角 四角 夜一律

光陸 (博物院路) 洋紗阿姐 (開時)三點 五點半 九點一刻

武昌 (東武昌路) 爲父不仁 (開時)二點 七點 九點一刻 (日價)三角 夜一律

江海關稅務司梅

第一二三六號布告 爲布告事照得本年十月十日係國慶紀念奉定放假一天本關循例於是日給假封關停辦公事爲此布告仰各商人等一體週知此布 中華民國十七年十月二日